

Síntesis Estadística Municipal 2021.

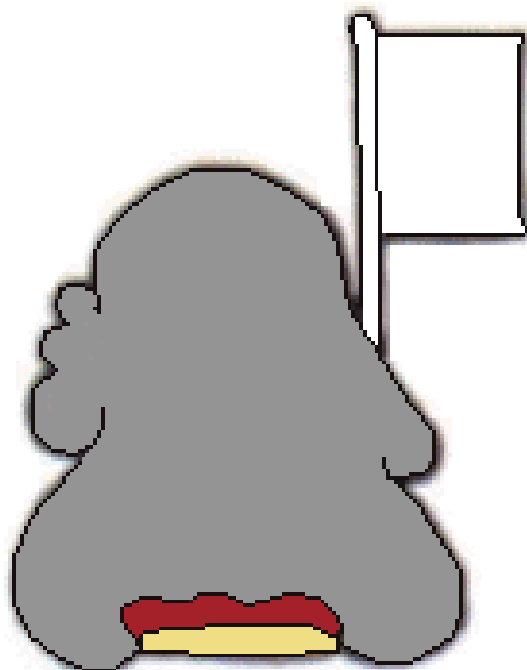

Tlayacapan

ÍNDICE

Contenido

| | |
|--|----|
| 1. Situación geográfica | 3 |
| 1.1 Definición etimológica | 5 |
| 1.2 Fisiografía | 5 |
| 1.3 Clima | 8 |
| 2. Población | 10 |
| 2.1 Proyecciones de población | 13 |
| 2.2 Natalidad y fecundidad..... | 14 |
| 2.2.1 Condición de la madre | 15 |
| 2.2.2 Hogares | 18 |
| 2.2.3 Cobertura en servicios de salud | 20 |
| 2.3 Vivienda | 21 |
| 3. Pobreza y carencias sociales | 23 |
| 4. Índice de Marginación | 25 |
| 5. Índice de Desarrollo Humano | 28 |
| 6. Aspectos económicos | 29 |
| 7. Educación | 33 |
| 7.1 Educación inicial | 33 |
| 7.2 Educación preescolar..... | 33 |
| 7.3 Educación primaria | 33 |
| 7.4 Educación secundaria..... | 33 |
| 7.5 Rezago educativo | 34 |
| 7.6 Absorción | 34 |
| 8. Etnicidad | 35 |
| 9. Población que se autorreconoce afromexicana o afrodescendiente..... | 36 |
| 10. Seguridad..... | 37 |

1. Situación geográfica

El municipio de Tlayacapan se encuentra ubicado al noreste del estado de Morelos y tiene una extensión territorial de 57.2 Km², que representa el 1.2% de la extensión territorial del estado. Se localiza geográficamente al norte a una latitud de 18°59'34", al sur a 18°53'37", al este a una longitud de 98°55'15" y 99°00'58" al oeste.

El municipio colinda al norte con el municipio de Tlalnepantla, al sur con Yautepec, al este con Totolapan y Atlatlahucan y al oeste con Tepoztlán.

MAPA 1. Situación geográfica

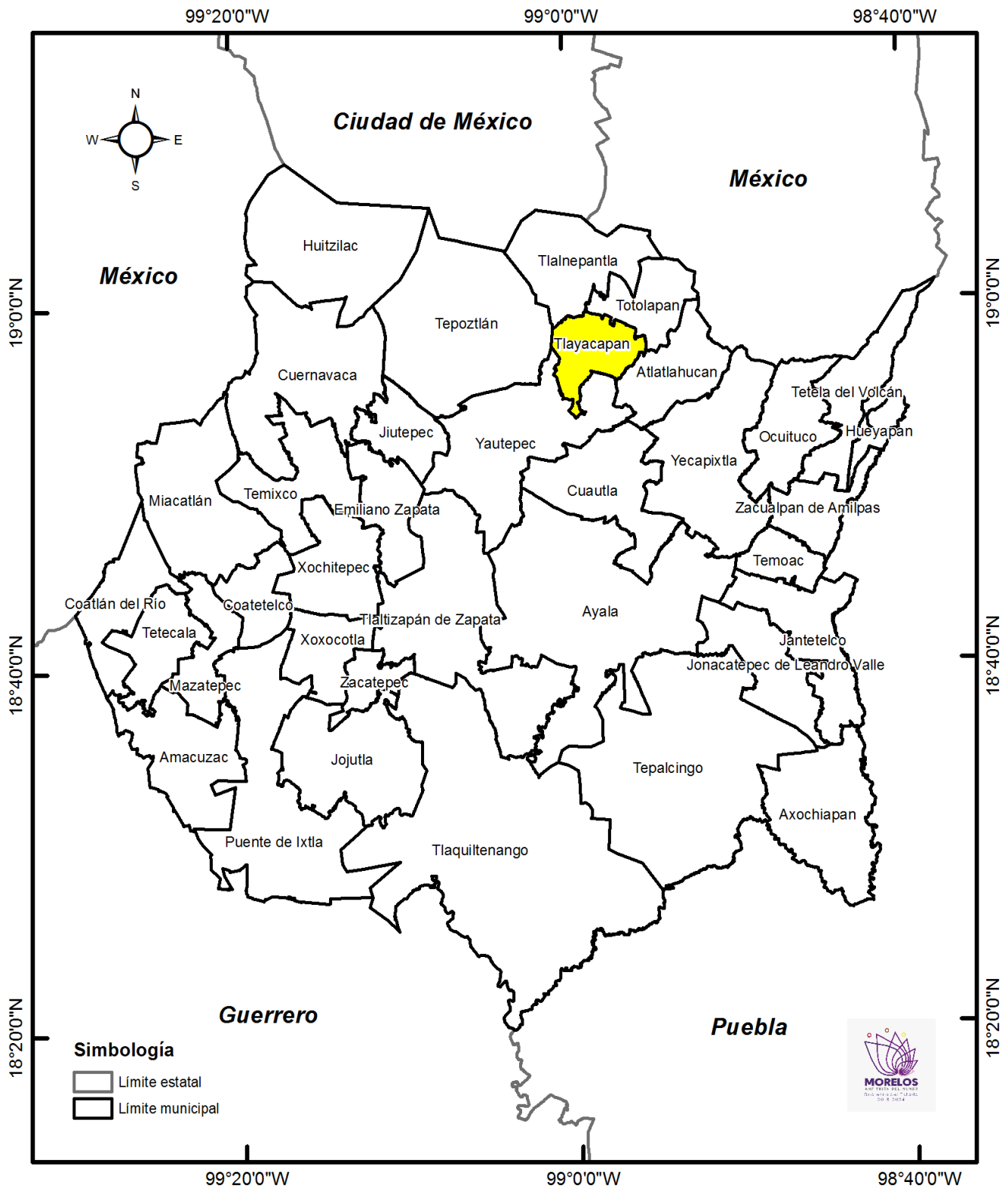

Fuente: Secretaría de Hacienda. Dirección General de Planeación Participativa e Información Estratégica. Con datos del Marco Geoestadístico 2020, del INEGI.

1.1 Definición etimológica

Los primeros habitantes fueron los olmecas, gracias a los descubrimientos arqueológicos, al estudio de las piedras, del barro, usando rigurosos métodos científicos para escudriñar, excavar y desenterrar nuestra historia. En la época prehispánica, la actividad comercial fue muy relevante y Tlayacapan era el paso obligado del camino de Tenochtitlán a las regiones comerciales del sur. También fue un importante centro ceremonial con muchos adoratorios, uno de ellos estaba en la cueva de Tonanzint que quiere decir: Madre de Dios o Nuestra Madre que se encuentra aproximadamente como a dos kilómetros al noroeste de la población y el gran Teocalli en el centro de la población en donde hoy se levanta el exconvento de San Juan Bautista.

La palabra Tlayacapan proviene de del idioma náhuatl: tlal-li, "tierra"; yaka-tl, "nariz", "punta", "término", "lindero", "frontera" y pan, locativo. Significa: "Sobre la punta de la tierra", "Lugar de los límites o linderos", "La nariz de la tierra".y nacido, del o alto de una montaña.

1.2 Fisiografía

El municipio de Tlayacapan se encuentra ubicado dentro de la subprovincia de Lagos y Volcanes de Anáhuac.

La Subprovincia Lagos y Volcanes de Anáhuac es la mayor de las 14 subprovincias del Eje Neovolcánico, y consta de sierras volcánicas y grandes aparatos individuales que alternan con amplias llanuras.

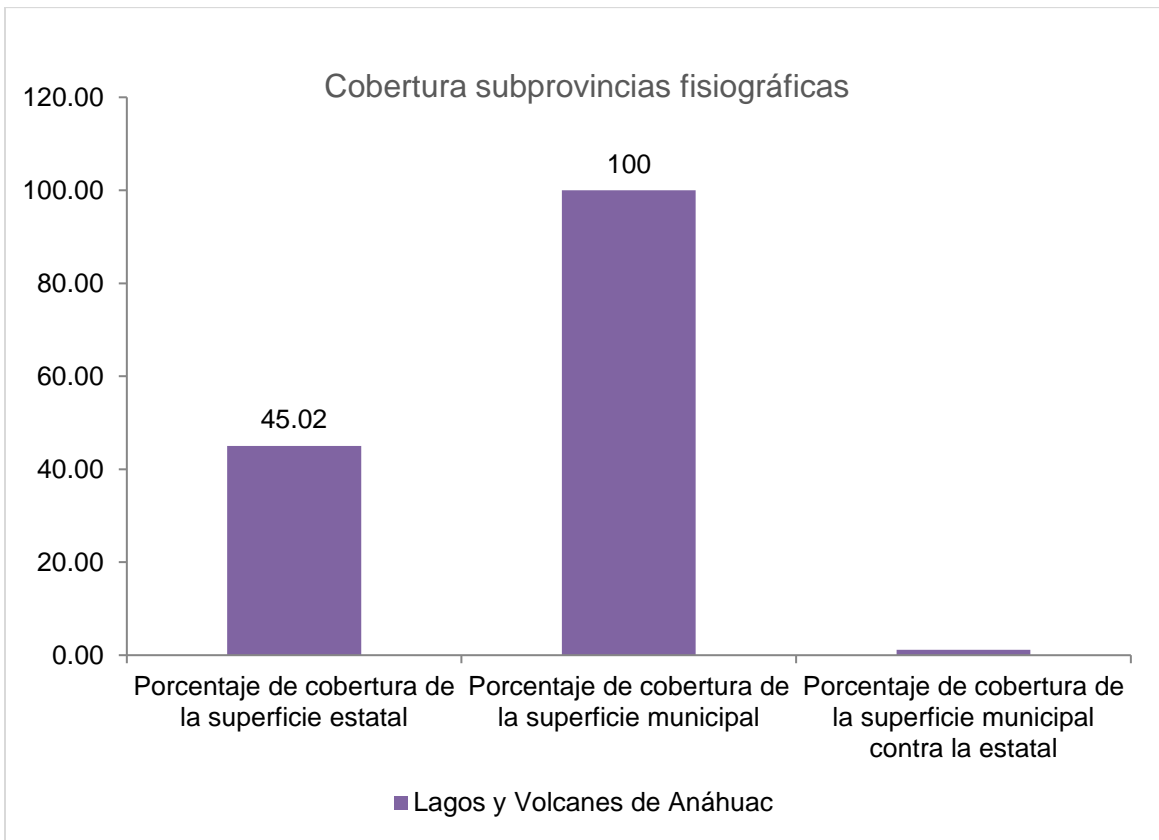

Fuente: Secretaría de Hacienda. Dirección General de Planeación Participativa e Información Estratégica. Con conjunto de datos vectoriales esc. 1:1000 000, INEGI.

MAPA 2. Fisiografía

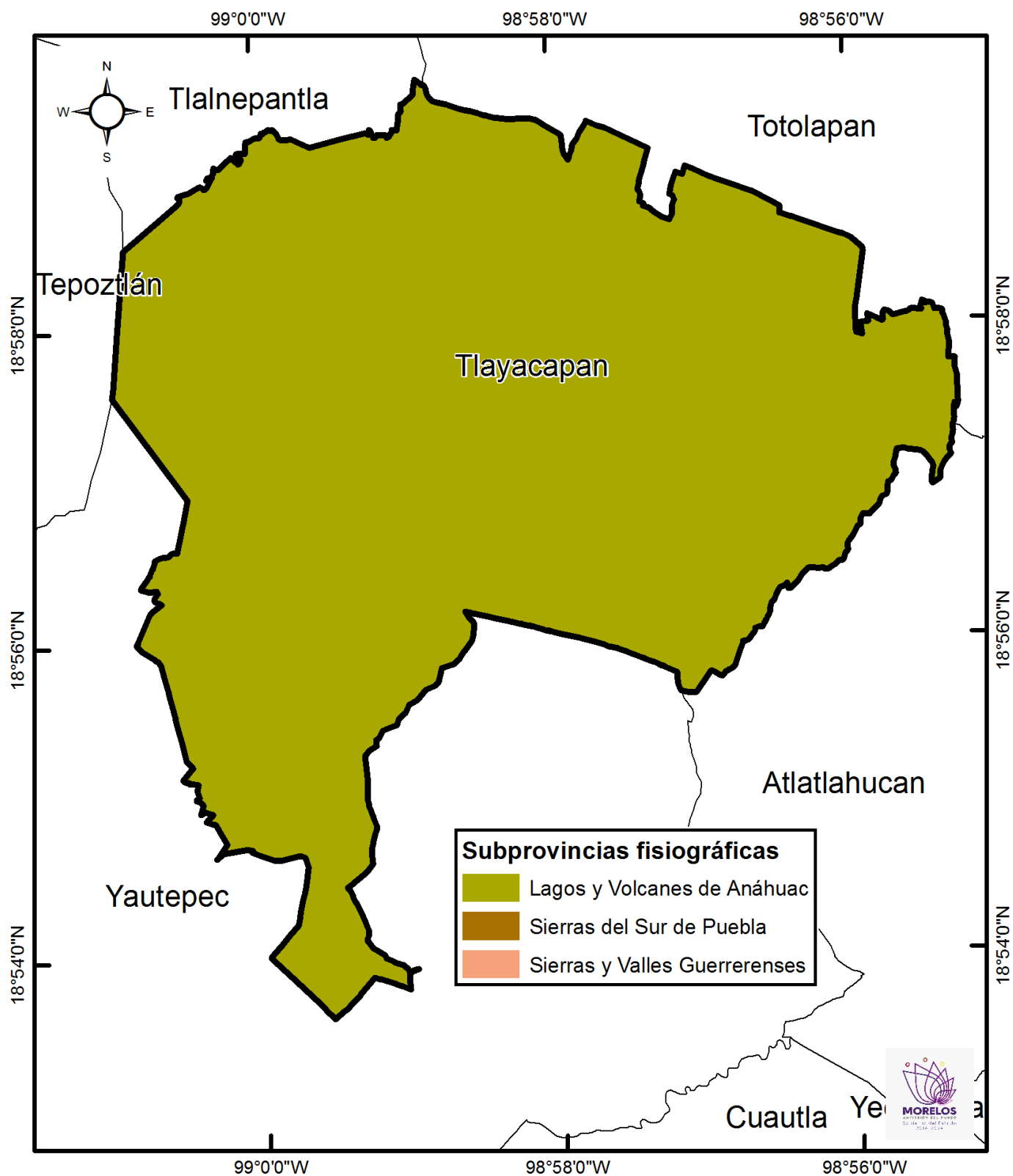

Fuente: Secretaría de Hacienda. Dirección General de Planeación Participativa e Información Estratégica. Con conjunto de datos vectoriales esc. 1:1000 000, INEGI.

1.3 Clima

En el municipio de Tlayacapan existen 3 tipos de clima, sin embargo predomina el clima: Semicálido subhúmedo (96%).

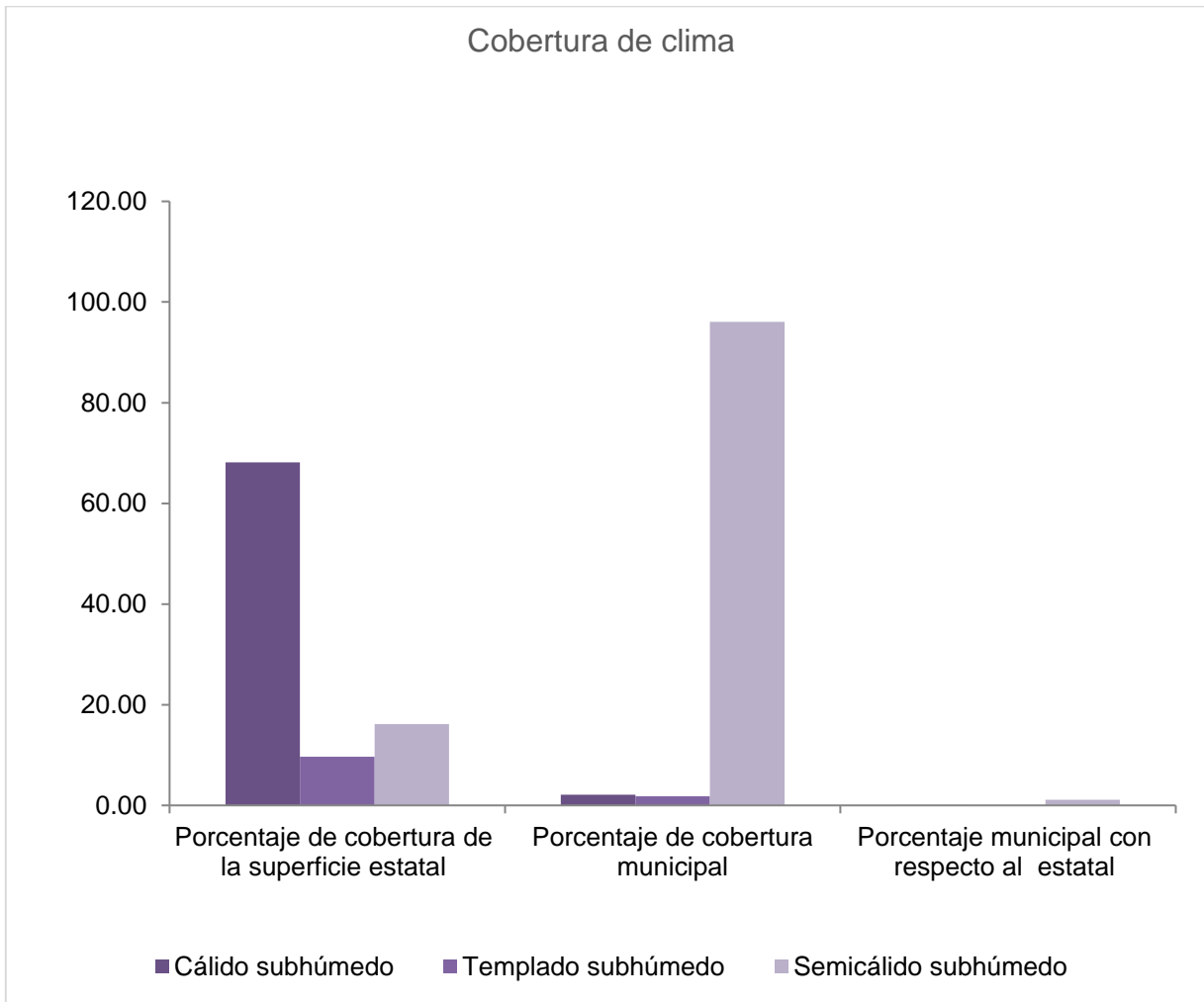

Fuente: Con conjunto de datos vectoriales escala 1:1000 000, INEGI.

MAPA 3. Clima

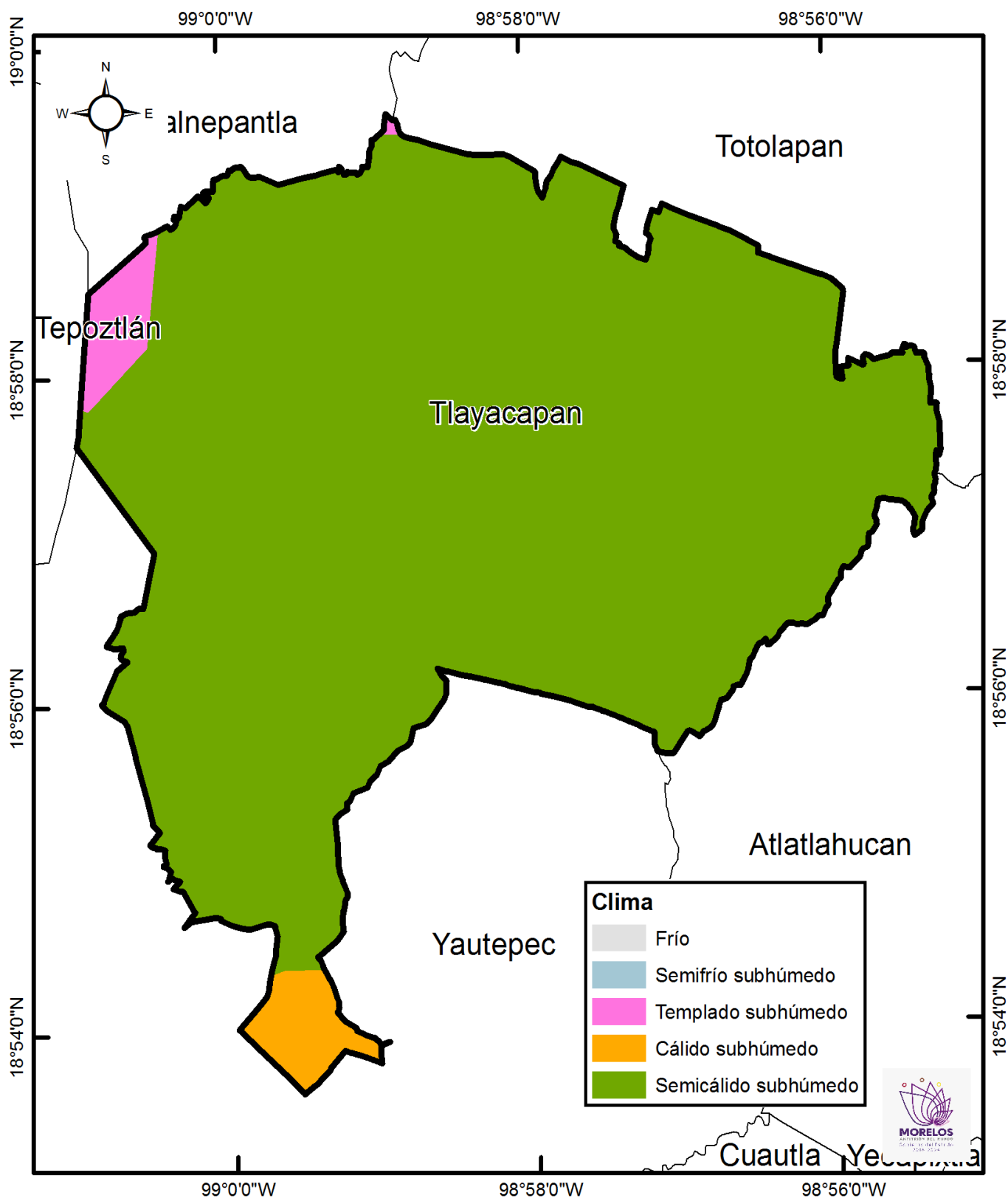

Fuente: Con conjunto de datos vectoriales escala 1:1000 000, INEGI.

2. Población

De acuerdo al Censo de Población y Vivienda 2020, el municipio cuenta con una población de 19,408 habitantes, cifra que representa el 1% de la población de la entidad. Del total de habitantes, 9,779 son mujeres y 9,629 son hombres, representando el 50.4% y 49.6% de la población total, respectivamente. Del total de la población 8 personas no mencionaron su edad, 4 hombres y 4 mujeres.

La distribución de la población por grupo de edad se da de la siguiente manera.

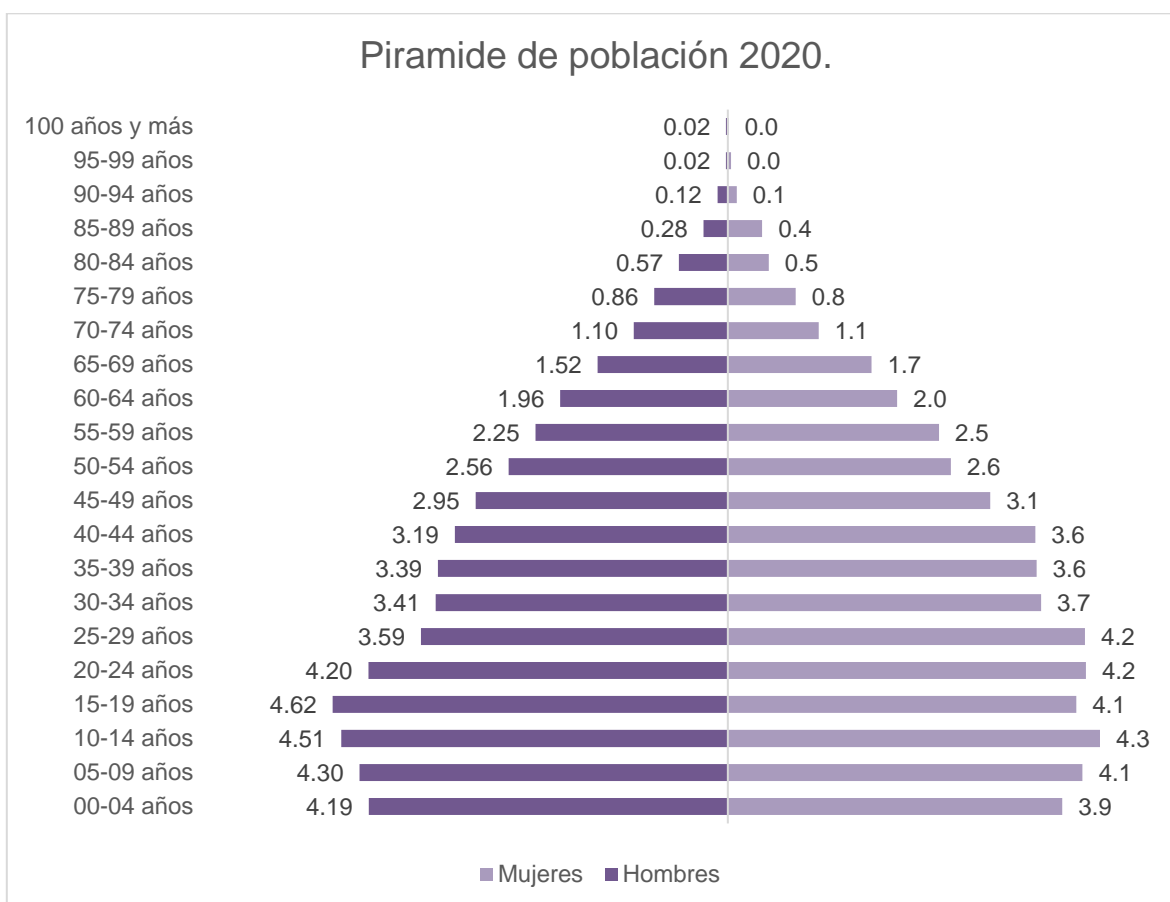

Fuente: Secretaría de Hacienda. Dirección General de Planeación e Información Estratégica /Secretaría Técnica del COESPO. Con datos del Censo Nacional de Población y Vivienda 2020, INEGI.

Como se aprecia en la gráfica de la Pirámide Poblacional, los grupos etarios en donde hay una mayor concentración de hombre y mujeres son los que van de 10 a 24 años.

Por otra parte, si se analiza en grupos de población más amplios, encontramos que el 50% de la población del municipio es joven, es decir, se encuentra entre los 0 y 29 años de edad.

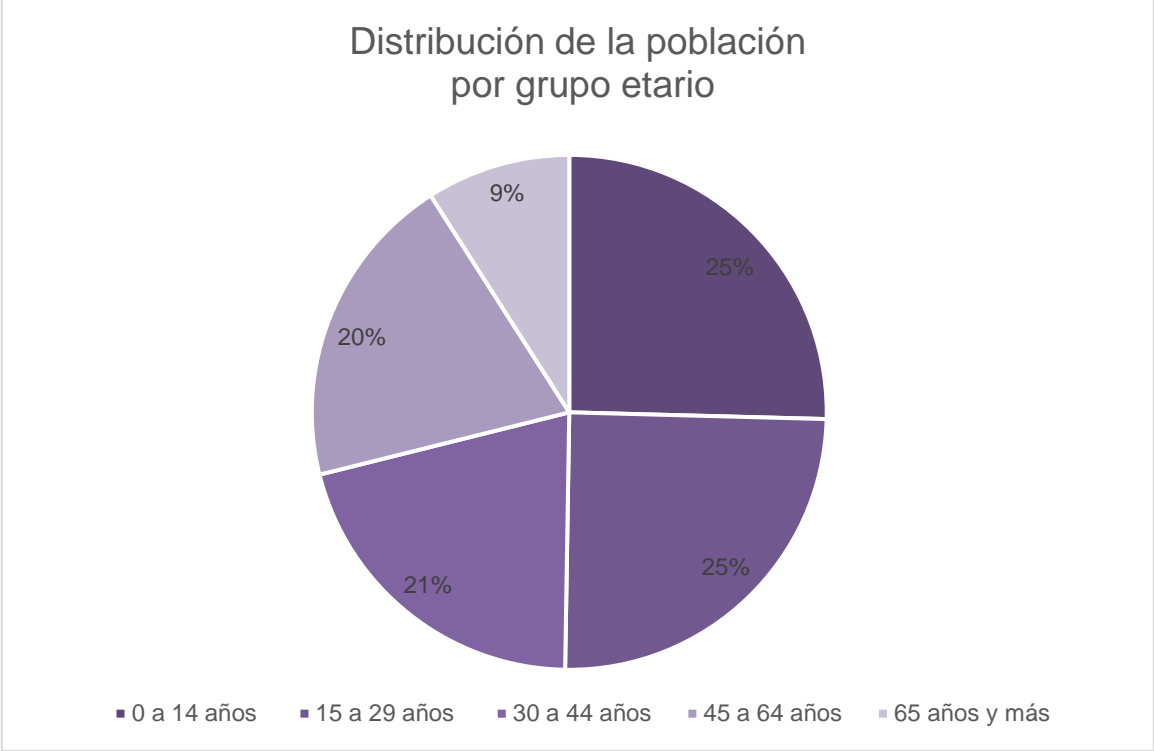

Fuente: Secretaría de Hacienda. Dirección General de Planeación e Información Estratégica /Secretaría Técnica del COESPO. Con datos del Censo Nacional de Población y Vivienda 2020, INEGI.

MAPA 4. Densidad de población

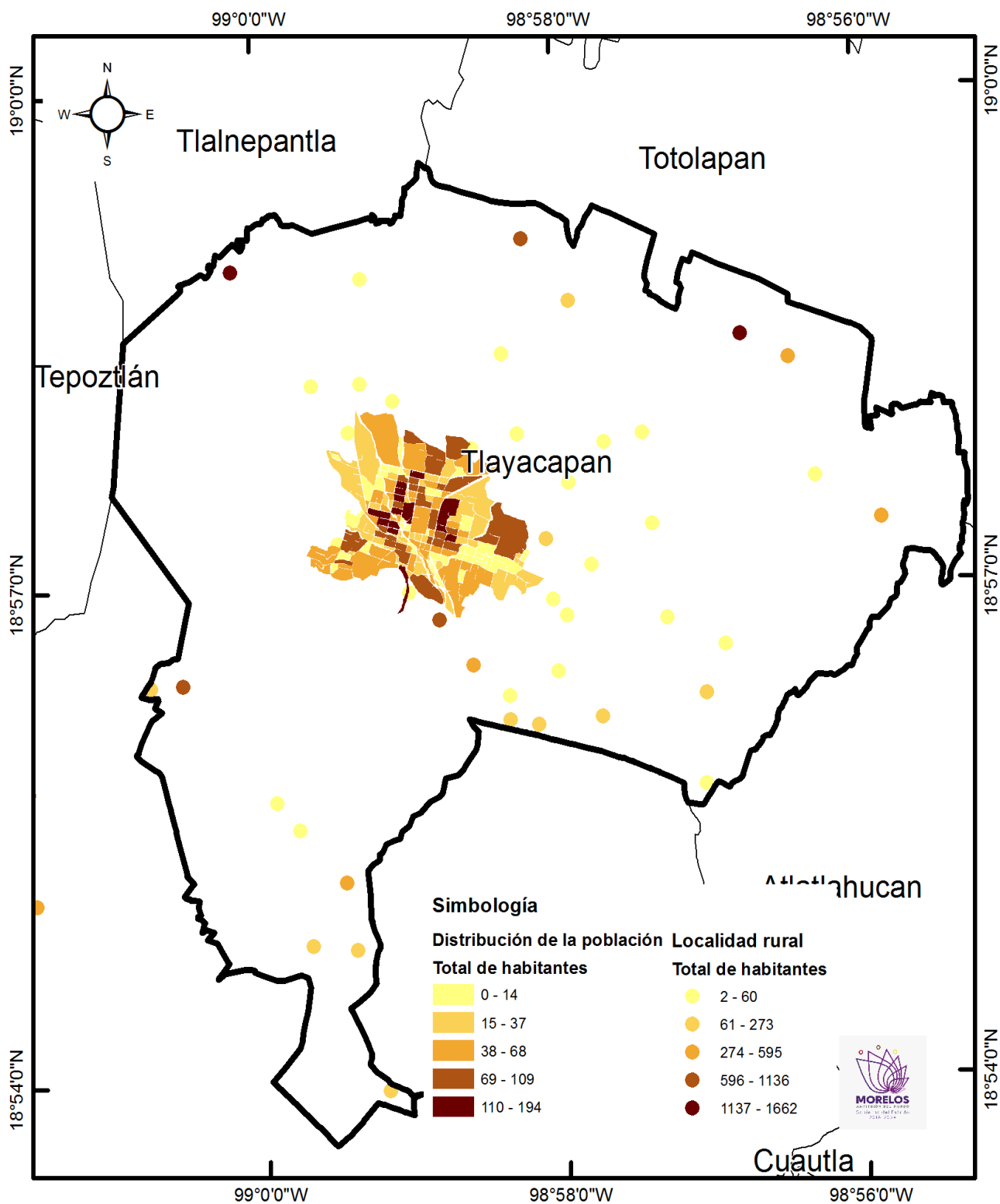

Fuente: Secretaría de Hacienda. Dirección General de Planeación Participativa e Información Estratégica. Con datos del Censo de Población y Vivienda 2020, del INEGI.

2.1 Proyecciones de población

Para 2020, existe una mayor concentración de población en el grupo de edad de 0 a 4 años en el caso de los hombres y en el grupo de 5 a 9 años en el grupo de mujeres.

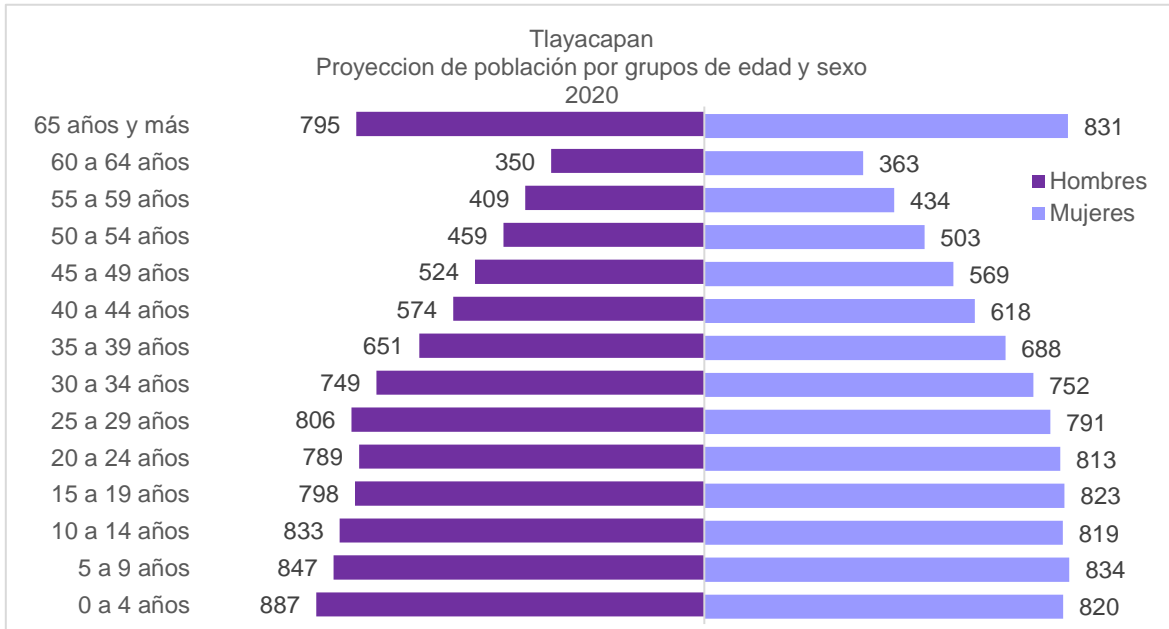

Fuente: Secretaría de Hacienda. Dirección General de Planeación e Información Estratégica /Secretaría Técnica del COESPO. En base a las Proyecciones de Población Municipal 2015-2030 del CONAPO.

De acuerdo a las proyecciones de Población municipales 2015 – 2030 del Consejo Nacional de Población (CONAPO), para el año 2030 Tlayacapan tendrá 20,643 habitantes, de los cuales 50% serán hombres y 50% mujeres.

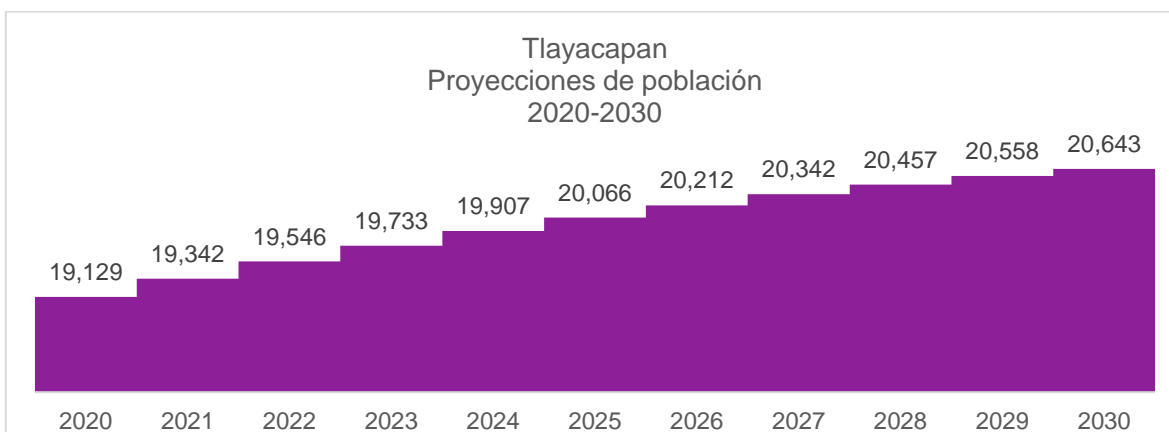

Fuente: Secretaría de Hacienda. Dirección General de Planeación e Información Estratégica /Secretaría Técnica del COESPO. En base a las Proyecciones de Población Municipal 2015-2030 del CONAPO.

2.2 Natalidad y fecundidad

En el municipio de Tlayacapan, el número de nacimientos ha variado en el periodo reportado, de 2010 a 2011 hubo un descenso significativo del 82% siendo el año 2011 con 123 nacimientos, a partir de esa fecha se continúa con un descenso de nacimientos hasta el año 2014 con 42 nacimientos y a partir de ahí hubo un incremento de los nacimientos, reportando en el año 2019 un total de 64 nacimientos.

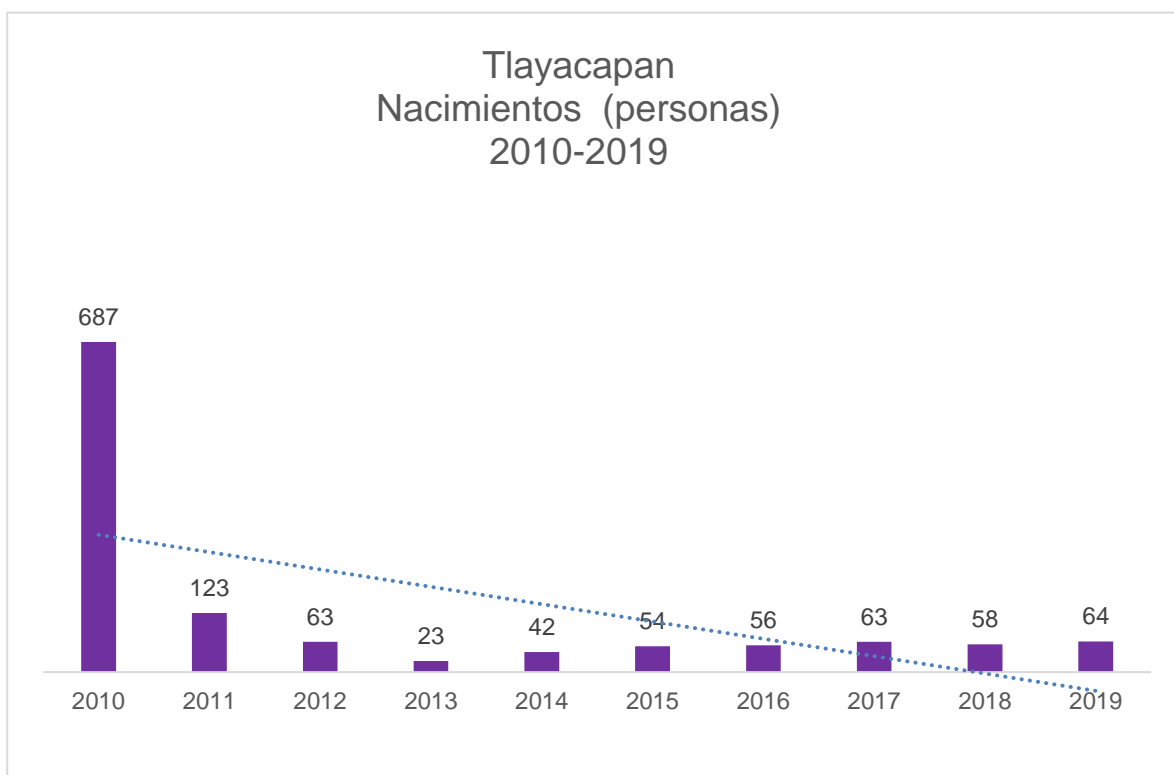

Fuente: Secretaría de Hacienda. Dirección General de Planeación e Información Estratégica /Secretaría Técnica del COESPO. Con datos de los Registros Administrativos, Estadísticas Vitales de Natalidad, INEGI.

2.2.1 Condición de la madre

En base a los registros de natalidad del INEGI 2019, hubo un total de 64 nacimientos de los cuales el 12% son de mujeres adolescentes (de 19 años o menos), 36% en mujeres jóvenes (20 a 24 años) y el 52% en mujeres adultas (25 años en adelante).

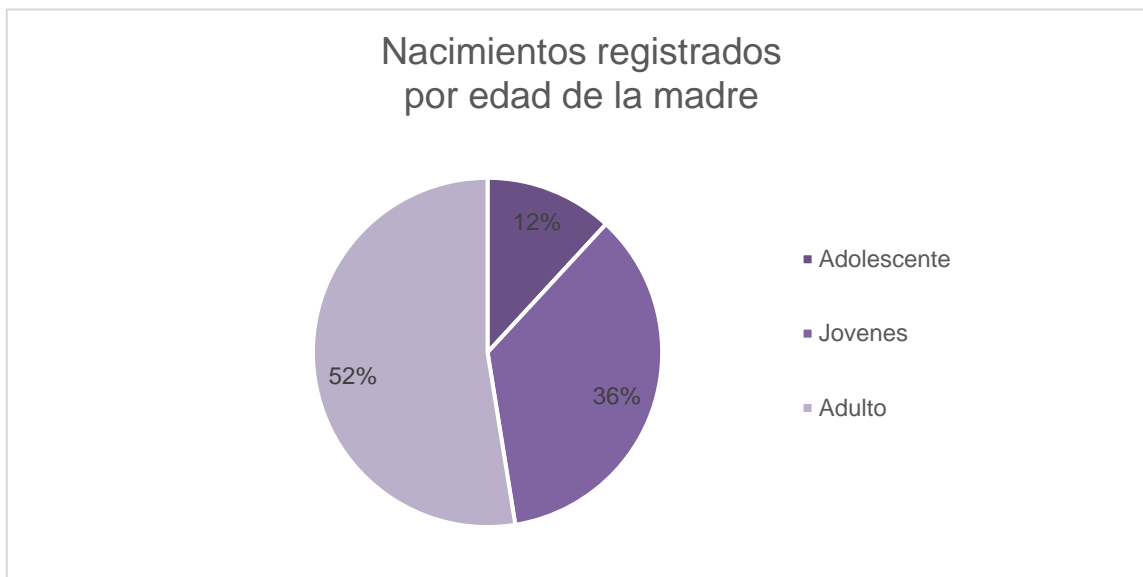

Fuente: Secretaría de Hacienda. Dirección General de Planeación e Información Estratégica /Secretaría Técnica del COESPO. Con datos de los Registros Administrativos, Estadísticas Vitales de Natalidad, INEGI.

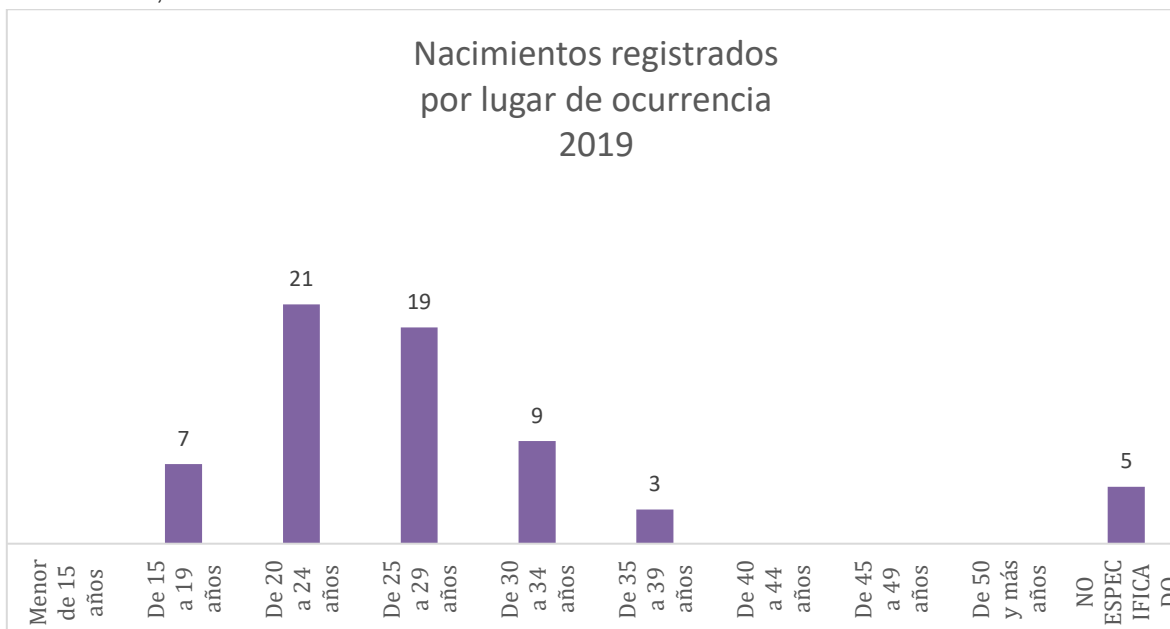

Fuente: Secretaría de Hacienda. Dirección General de Planeación e Información Estratégica /Secretaría Técnica del COESPO. Con datos de los Registros Administrativos, Estadísticas Vitales de Natalidad, INEGI.

En base a los registros de natalidad en 2019, 9% de las mujeres que tuvieron un hijo trabajaban, mientras que 83% no trabajan y el 8% restante no lo especifico. A continuación, se presenta el porcentaje de mujeres que tuvieron un hijo según su condición laboral.



Fuente: Secretaría de Hacienda. Dirección General de Planeación e Información Estratégica /Secretaría Técnica del COESPO. Con datos de los Registros Administrativos, Estadísticas Vitales de Natalidad, INEGI.

Respecto de los nacimientos registrados por municipio de residencia habitual de la madre, según su nivel de escolaridad, en el año 2019 se registró lo siguiente:

| Porcentaje de madres, según su nivel de escolaridad: | |
|--|-------|
| Sin escolaridad | 1.56 |
| Primaria incompleta | 0.00 |
| Primaria completa | 23.44 |
| Secundaria o equivalente | 43.75 |
| Preparatoria o equivalente | 20.31 |
| Profesional | 3.13 |
| Otra | 0.00 |
| No Especificado | 7.81 |

Fuente: Secretaría de Hacienda. Dirección General de Planeación e Información Estratégica /Secretaría Técnica del COESPO. Con datos de los Registros Administrativos, Estadísticas Vitales de Natalidad, INEGI.

En cuanto al estado conyugal de la madre en el municipio de Tlayacapan para el año 2019, se tuvieron los siguientes resultados:

| Porcentaje de madres, según su estado conyugal: | |
|---|-------|
| Soltera | 54.10 |
| Unión Libre | 21.31 |
| No Especificado | 14.75 |
| Casada | 9.84 |
| Separada | 0.00 |
| Divorciada | 0.00 |
| Viuda | 0.00 |

Fuente: Secretaría de Hacienda. Dirección General de Planeación e Información Estratégica /Secretaría Técnica del COESPO. Con datos de los Registros Administrativos, Estadísticas Vitales de Natalidad, INEGI.

Los porcentajes que mayor representación tenían, son las de madres con situación conyugal de soltera 54.10%, unión libre 21.31%, no especificado 14.75% y el porcentaje restante con menor representación.

2.2.2 Hogares

De acuerdo al Censo Nacional de Población y Vivienda, en 2020 existían en el municipio de Tlayacapan 5,085 hogares, de los cuales 24% tienen jefatura femenina y 76% jefatura masculina.

Por otra parte, la edad de los jefes de familia oscila, en su mayoría, de entre los 35 y 54 años, sin embargo, el porcentaje de hogares con jefes de familia de entre 45 y 49 años representa el pico más alto con 11.29%. El porcentaje de jefes de familia de 19 años o menos es del 0.51%.

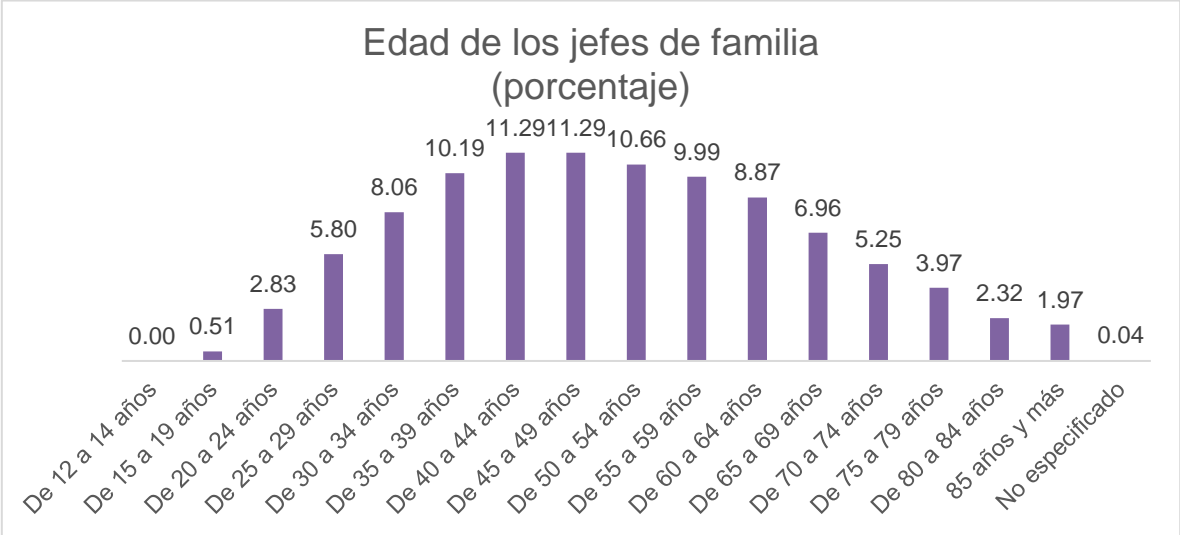

Fuente: Secretaría de Hacienda. Dirección General de Planeación e Información Estratégica /Secretaría Técnica del COESPO. Con datos de los Registros Administrativos, Estadísticas Vitales de Natalidad, INEGI.

Por otra parte, es importante señalar que 7% de los jefes de familia no cuentan con escolaridad alguna, 61.8% tienen educación básica, 17.5% educación media y 13.5% educación superior.

En el municipio de Tlayacapan, 68.1% de los jefes de familia es derechohabiente a algún tipo de servicio de salud.

| CLASE DE HOGAR | | | | | |
|----------------|---------|---------|-------------|---------|---------|
| Familiar | | | No Familiar | | |
| Total | Hombres | Mujeres | Total | Hombres | Mujeres |
| 4,561 | 3,543 | 1,018 | 523 | 301 | 222 |

Fuente: Secretaría de Hacienda. Dirección General de Planeación e Información Estratégica /Secretaría Técnica del COESPO. Con datos de los Registros Administrativos, Estadísticas Vitales de Natalidad, INEGI.

| TIPO DE HOGAR | | | | | | | | |
|---------------|---------|----------|-----------|-----------------|-------------|-------------|------------------|-----------------|
| Familiar | | | | | No familiar | | | |
| Total | Nuclear | Ampliado | Compuesto | No especificado | Total | Unipersonal | De corresidentes | No especificado |
| 4,561 | 3,021 | 1,503 | 36 | 1 | 523 | 509 | 14 | 1 |

Fuente: Secretaría de Hacienda. Dirección General de Planeación e Información Estratégica /Secretaría Técnica del COESPO. Con datos de los Registros Administrativos, Estadísticas Vitales de Natalidad, INEGI.

2.2.3 Cobertura en servicios de salud

De acuerdo al Censo de Población y Vivienda 2020 el 67.6% de la población se encontraba afiliada a alguna institución de seguridad social.

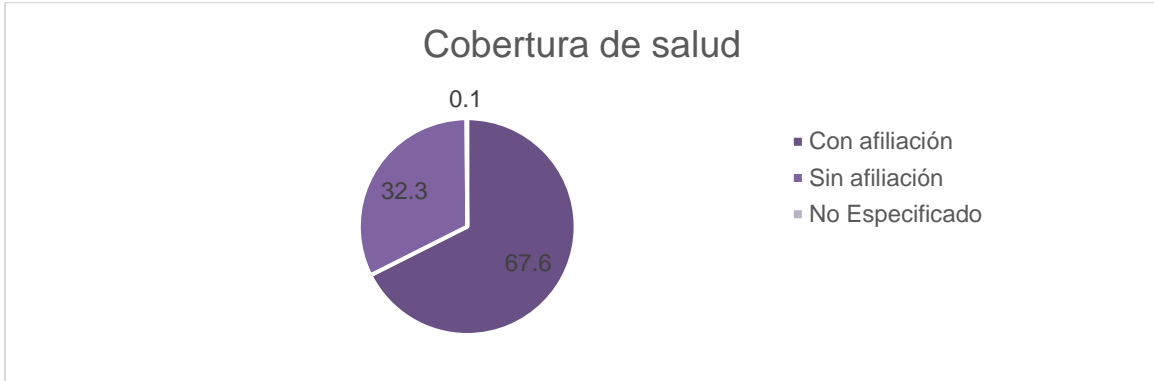

Fuente: Secretaría de Hacienda. Dirección General de Planeación e Información Estratégica /Secretaría Técnica del COESPO. Con datos de los Registros Administrativos, Estadísticas Vitales de Natalidad, INEGI.

Respecto a la institución en la cual se encuentra afiliada la población, el 20.9% se encuentra afiliada al IMSS, el 68.2% al Seguro Popular o para una Nueva Generación (Siglo XXI) o Instituto de Salud para el Bienestar, el 8.2% al ISSSTE y el resto en otras instituciones

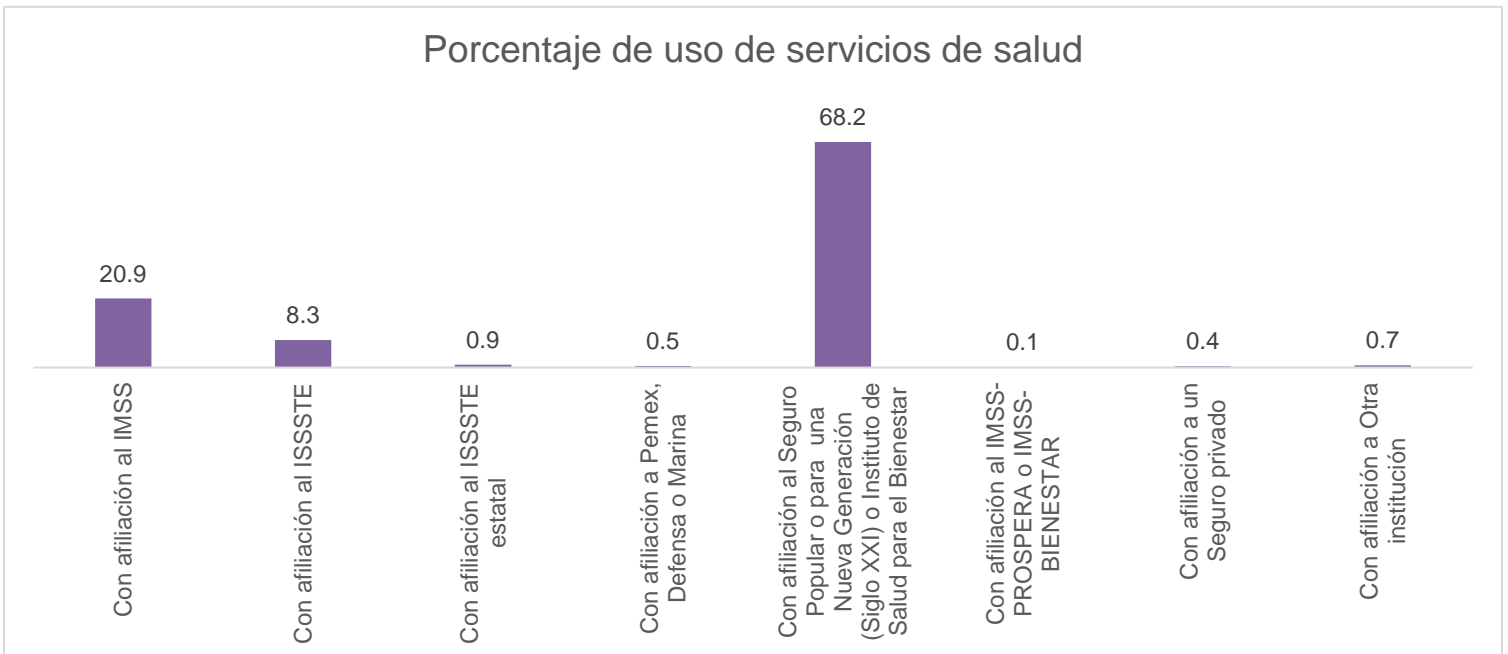

Fuente: Secretaría de Hacienda. Dirección General de Planeación e Información Estratégica /Secretaría Técnica del COESPO. Con datos de los Registros Administrativos, Estadísticas Vitales de Natalidad, INEGI.

2.3 Vivienda

Por otra parte, para 2020 se registraron 5,053 viviendas particulares habitadas, teniendo un promedio de habitantes por vivienda de 3.82 personas. Cabe mencionar que el municipio de Tlayacapan tiene 0.9% de las viviendas particulares del estado de Morelos.

Las viviendas particulares se clasifican en: casa única en el terreno, casa que comparte terreno con otra(s), casa dúplex, departamento en edificio, vivienda en vecindad o cuartería y vivienda en cuarto de azotea de un edificio. De acuerdo a esta clasificación, 75.6% son casa única en el terreno, 23.8% casa que comparte terreno con otra(s), 0.1 % en departamento en edificio. La mayor parte de las viviendas particulares son casas.

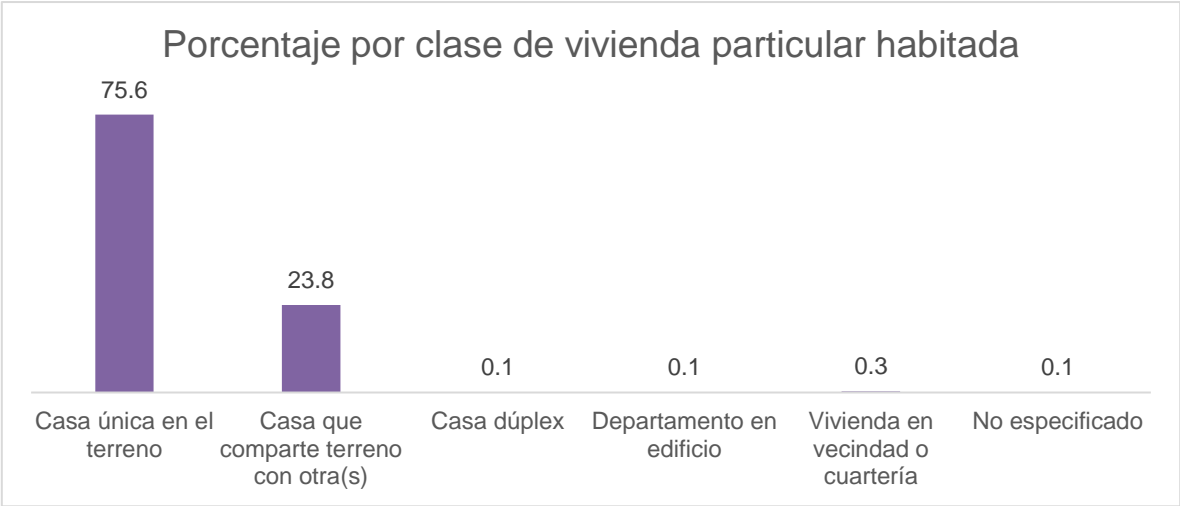

Fuente: Secretaría de Hacienda. Dirección General de Planeación e Información Estratégica /Secretaría Técnica del COESPO. Con datos del Censo Nacional de Población y Vivienda 2020, INEGI.

En lo que se refiere a los servicios básicos de la vivienda 99.1% cuenta con energía eléctrica, 88.1% con disponibilidad de agua, 98.2% disponen de excusado y 96.5% con drenaje.

Por otra parte, sólo 5.6% de las viviendas tienen piso de tierra, mientras que 94.3% poseen piso firme o recubierto con algún material específico.

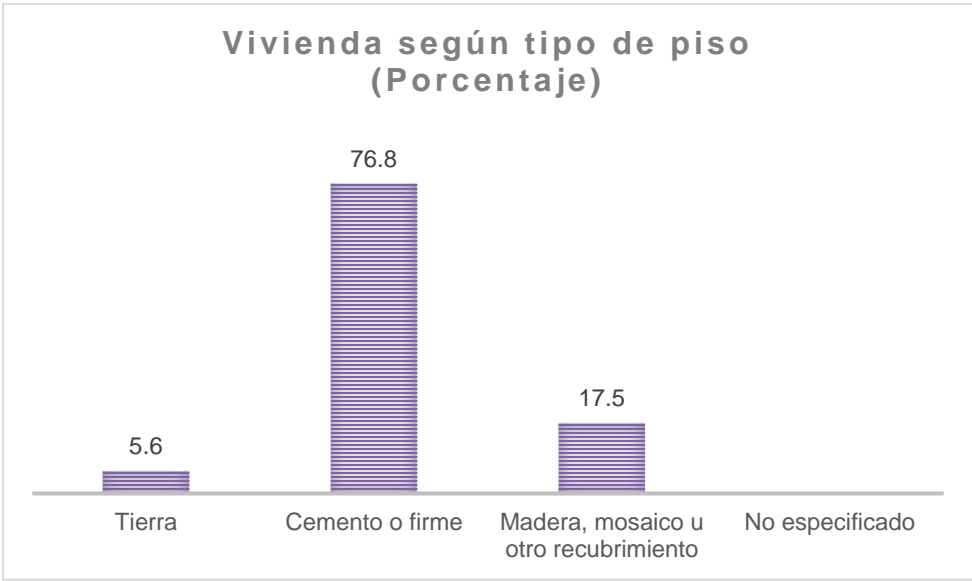

Fuente: Secretaría de Hacienda. Dirección General de Planeación e Información Estratégica /Secretaría Técnica del COESPO. Con datos del Censo Nacional de Población y Vivienda 2020, INEGI.

3. Pobreza y carencias sociales

De acuerdo a los datos del Consejo Nacional de Evaluación de la Política de Desarrollo Social (CONEVAL) 2018 a nivel estatal el 50.8% se encuentra en situación de pobreza, sólo el 7.4 % está en pobreza extrema

| Indicadores | Porcentaje | | | | | |
|---|------------|------|------|------|------|------|
| | 2008 | 2010 | 2012 | 2014 | 2016 | 2018 |
| Pobreza | | | | | | |
| Población en situación de pobreza | 48.8 | 43.2 | 45.5 | 52.3 | 49.5 | 50.8 |
| Población en situación de pobreza moderada | 40.1 | 36.3 | 39.1 | 44.4 | 43.6 | 43.4 |
| Población en situación de pobreza extrema | 8.7 | 6.9 | 6.3 | 7.9 | 5.9 | 7.4 |
| Población vulnerable por carencias sociales | 34.1 | 33.6 | 32.0 | 25.7 | 24.4 | 29.4 |

Fuente: Estimaciones del CONEVAL con base en el MCS-ENIGH 2010, la muestra del Censo de Población y Vivienda 2010, el Modelo Estadístico 2015 para la continuidad del MCS-ENIGH, la Encuesta Intercensal 2015, el Modelo Estadístico 2020 para la continuidad del MCS-ENIGH y la muestra del Censo de Población y Vivienda 2020.

El 29.4 % de la población es vulnerable por carencias sociales, es decir, presenta algún tipo de carencia en rezago educativo, acceso a los servicios de salud, acceso a la seguridad social, calidad y espacio de la vivienda, acceso a los servicios básicos en la vivienda y acceso a la alimentación.

| Indicadores de carencia social | Porcentaje | | | | | |
|--|------------|------|------|------|------|------|
| | 2008 | 2010 | 2012 | 2014 | 2016 | 2018 |
| Población vulnerable por carencias sociales | 34.1 | 33.6 | 32.0 | 25.7 | 24.4 | 29.4 |
| Rezago educativo | 21.6 | 19.3 | 19.2 | 16.6 | 16.4 | 16.9 |
| Carencia por acceso a los servicios de salud | 38.4 | 29.9 | 22.3 | 16.6 | 15.0 | 16.8 |
| Carencia por acceso a la seguridad social | 72.3 | 64.6 | 64.4 | 66.2 | 62.1 | 66.5 |
| Carencia por calidad y espacios de la vivienda | 15.8 | 15.7 | 14.8 | 13.4 | 10.9 | 11.3 |
| Carencia por acceso a los servicios básicos en la vivienda | 22.8 | 20.6 | 18.6 | 24.6 | 17.0 | 19.9 |
| Carencia por acceso a la alimentación | 25.0 | 22.0 | 30.7 | 26.9 | 19.5 | 24.6 |

Fuente: Estimaciones del CONEVAL con base en el MCS-ENIGH 2010, la muestra del Censo de Población y Vivienda 2010, el Modelo Estadístico 2015 para la continuidad del MCS-ENIGH, la Encuesta Intercensal 2015, el Modelo Estadístico 2020 para la continuidad del MCS-ENIGH y la muestra del Censo de Población y Vivienda 2020.

A nivel municipal los datos más recientes son correspondientes al año 2020 en base al Consejo Nacional de Evaluación de la Política de Desarrollo Social (CONEVAL).

| Indicadores | Porcentaje | | |
|---|------------|------|------|
| | 2010 | 2015 | 2020 |
| Pobreza | | | |
| Población en situación de pobreza | 40.2 | 52.7 | 48.8 |
| Población en situación de pobreza moderada | 34.9 | 43.2 | 39.6 |
| Población en situación de pobreza extrema | 5.3 | 9.5 | 9.2 |
| Población vulnerable por carencias sociales | 50.3 | 37.2 | 40.6 |

Fuente: Estimaciones del CONEVAL con base en el MCS-ENIGH 2010, la muestra del Censo de Población y Vivienda 2010, el Modelo Estadístico 2015 para la continuidad del MCS-ENIGH, la Encuesta Intercensal 2015, el Modelo Estadístico 2020 para la continuidad del MCS-ENIGH y la muestra del Censo de Población y Vivienda 2020.

| Indicadores de carencia social | Porcentaje | | |
|--|------------|------|------|
| | 2010 | 2015 | 2020 |
| Población vulnerable por carencias sociales | 50.3 | 37.2 | 40.6 |
| Rezago educativo | 15.5 | 19.7 | 16.5 |
| Carencia por acceso a los servicios de salud | 40.1 | 13.4 | 36.0 |
| Carencia por acceso a la seguridad social | 82.6 | 81.8 | 79.2 |
| Carencia por calidad y espacios de la vivienda | 15.9 | 18.3 | 11.1 |
| Carencia por acceso a los servicios básicos en la vivienda | 35.5 | 33.2 | 30.2 |
| Carencia por acceso a la alimentación | 9.2 | 25.2 | 33.1 |

Fuente: Estimaciones del CONEVAL con base en el MCS-ENIGH 2010, la muestra del Censo de Población y Vivienda 2010, el Modelo Estadístico 2015 para la continuidad del MCS-ENIGH, la Encuesta Intercensal 2015, el Modelo Estadístico 2020 para la continuidad del MCS-ENIGH y la muestra del Censo de Población y Vivienda 2020.

4. Índice de Marginación

Para 2020 en base a los datos reportados por el Consejo Nacional de Población quien es el órgano facultado para emitir los resultados referentes al índice de marginación, el municipio de Tlayacapan tiene un índice de marginación de 55.34 lo que indica que se ubica en un grado de marginación Bajo. A nivel estatal, Tlayacapan ocupa el lugar 10 con referencia a este índice y el 1 491 a nivel nacional.

Para 2020 existen 39 localidades en el municipio de Tlayacapan.

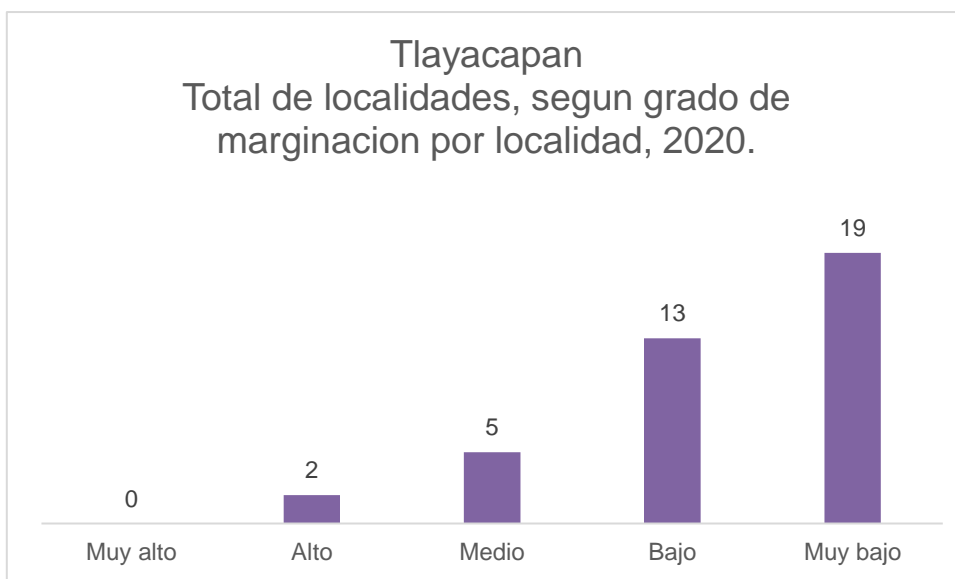

Fuente: Secretaría de Hacienda. Dirección General de Planeación Participativa e Información Estratégica. Con datos de Índices de Marginación 2020, del Consejo Nacional de Población.

| Nombre de la localidad | Índice de marginación a nivel localidad, 2020 | Grado de marginación a nivel localidad, 2020 | Índice de marginación normalizado a nivel localidad, 2020 |
|----------------------------------|---|--|---|
| Colonia el Partidor (El Capulín) | 17.5092324 | Alto | 0.66876517 |
| Colonia Joyas del Astillero | 17.5238096 | | 0.66932194 |
| Maninaltepec | 19.6687521 | Medio | 0.75124803 |
| Rancho Correa | 19.8159139 | | 0.75686887 |
| Colonia 3 de Mayo | 20.2644057 | | 0.77399902 |

| | | | |
|---|------------|----------|------------|
| La Mixtepec | 20.4706509 | | 0.78187655 |
| Colonia Jericó | 20.7127044 | | 0.79112179 |
| Colonia Puente Pantitlán | 21.4072776 | | 0.81765101 |
| Colonia Pala | 21.4291418 | | 0.81848612 |
| El Ahuehuete | 22.0508736 | | 0.84223316 |
| Cruz Blanca | 22.2098729 | | 0.84830614 |
| Rancho el Bebedero | 22.2109667 | | 0.84834792 |
| Nacatongo | 22.3257434 | | 0.85273182 |
| La Loma | 22.4584137 | | 0.85779916 |
| La Copalera | 22.4706733 | | 0.85826741 |
| Amatlipac (San Agustín Amatlipac) | 22.5638601 | | 0.86182668 |
| Las Vivianas | 22.6469371 | | 0.86499981 |
| Ex-Hacienda Pantitlán | 22.7438193 | | 0.86870022 |
| Unidad Habitacional Lázaro Cárdenas | 22.8160928 | | 0.87146071 |
| Cuauhtempan (San Andrés Cuauhtempan) | 22.8951941 | Bajo | 0.87448198 |
| Los Laureles (San José de los Laureles) | 23.0560815 | | 0.88062708 |
| Emiliano Zapata | 23.0591013 | | 0.88074242 |
| El Golán | 23.1185503 | | 0.88301308 |
| Unidad Habitacional Revolución XXI | 23.1242986 | | 0.88323263 |
| 3 de Mayo | 23.2742453 | | 0.88895985 |
| Colonia Texalo (La Cerámica) | 23.283129 | | 0.88929916 |
| Villa de Lobos | 23.5510875 | | 0.89953383 |
| Valle de Oaxtepec | 23.5771466 | | 0.90052916 |
| Rancho de Cartón Kilómetro 10 | 23.6627869 | | 0.90380019 |
| Pedregal Tlalli | 23.8028175 | | 0.90914866 |
| Camino Real los Reyes | 23.8851394 | | 0.91229295 |
| Tlayacapan | 23.9291946 | | 0.91397564 |
| El Temazcal | 24.2856635 | | 0.92759097 |
| Colonia el Partidor | 24.457887 | | 0.93416905 |
| Xicotla | 24.5031284 | | 0.93589704 |
| Jardines de Tlayacapan | 24.8085389 | | 0.94756219 |
| Rancho Teja | 24.8867415 | | 0.95054914 |
| Fraccionamiento Lomas del Paraíso del Sol | 25.2683076 | | 0.96512306 |
| Los Ciruelos | 25.5744886 | Muy bajo | 0.97681765 |

Fuente: Secretaría de Hacienda. Dirección General de Planeación Participativa e Información Estratégica. Con datos de Índices de Marginación 2020, del Consejo Nacional de Población.

MAPA 5. Índice de Marginación

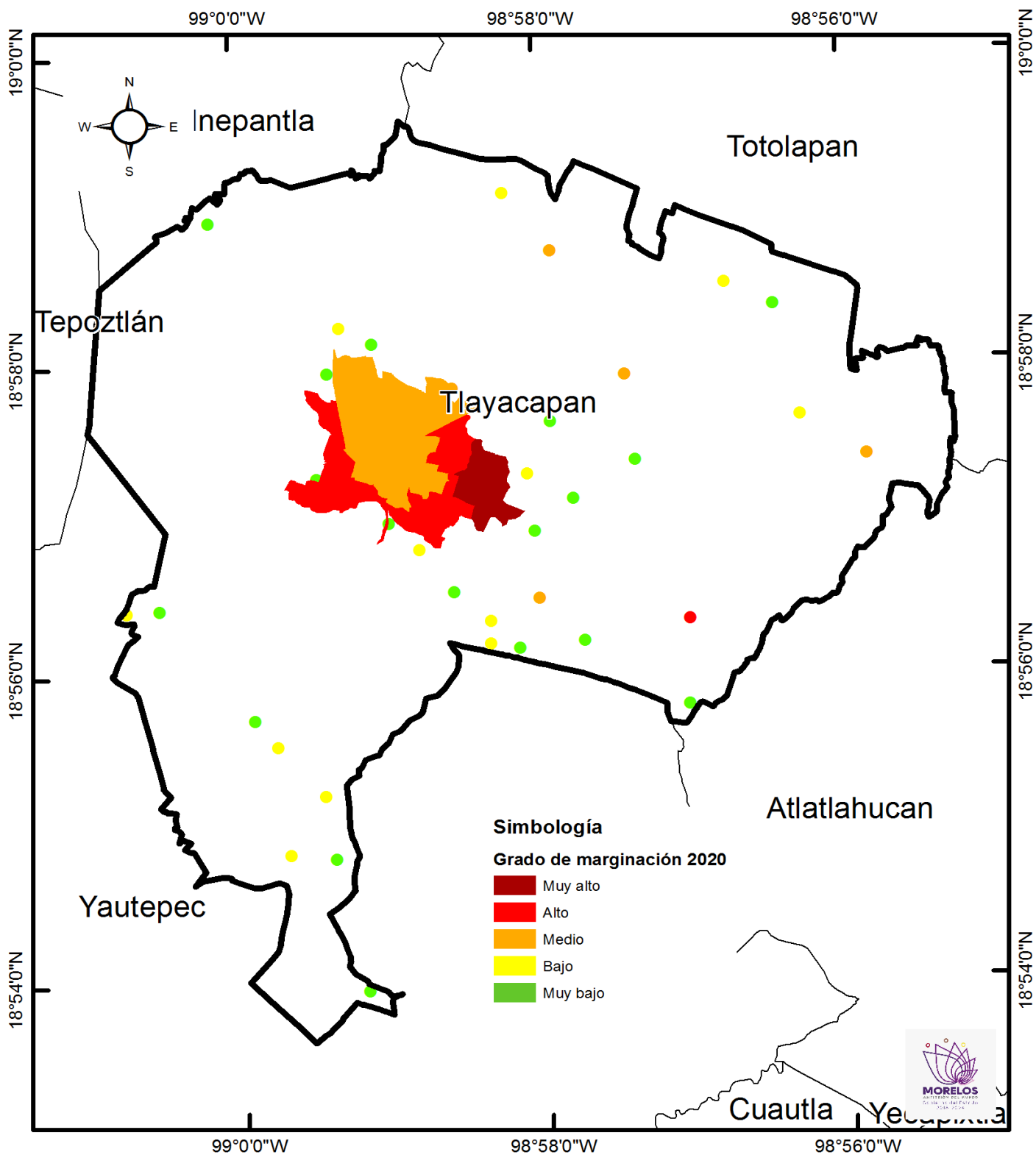

Fuente: Secretaría de Hacienda. Dirección General de Planeación Participativa e Información Estratégica. Con datos de Índices de Marginación 2020, del Consejo Nacional de Población.

5. Índice de Desarrollo Humano

En 2010 México se ubica como país de alto desarrollo humano con un Índice de Desarrollo Humano (IDH) de 0.739, mientras que el estado de Morelos ocupa el lugar 13 a nivel nacional con IDH de 0.7449, Tlayacapan presento el índice de desarrollo humano muy alto en Morelos, con un IDH de 0.740.

En los indicadores que conforman el IDH encontramos 8.360 en años promedio de escolaridad, 13.053 en años esperados de escolarización, 9472.436 en ingreso per cápita anual (dólares PPC), 10.495 tasa de mortalidad infantil, 0.696 índice de educación, 0.652 índice de ingreso y 0.895 índice de salud.

MAPA 6. Índice de Desarrollo Humano

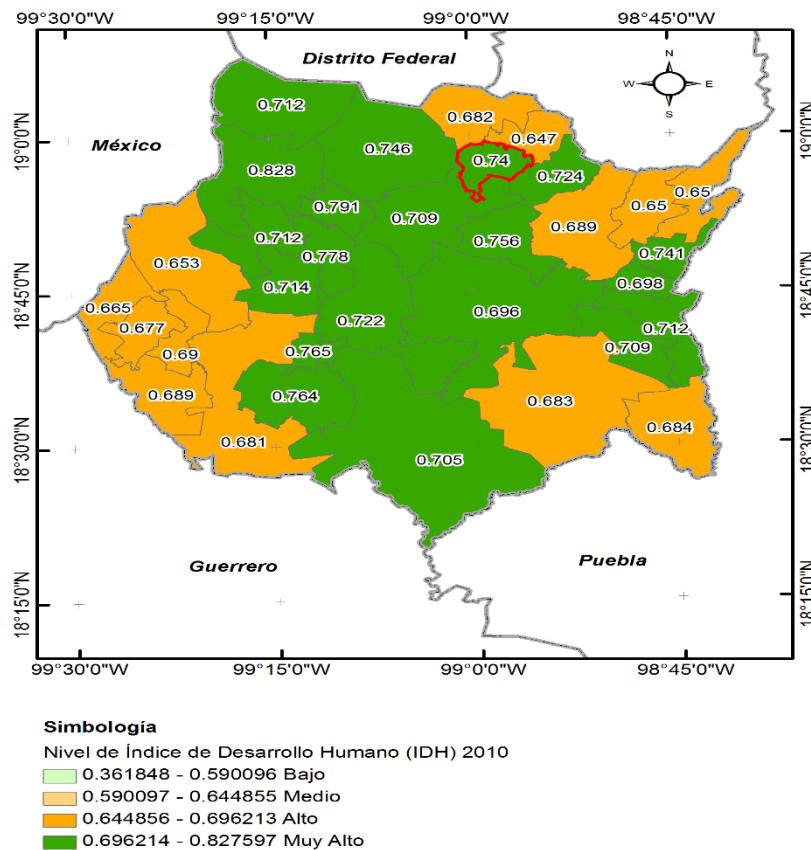

Fuente: Secretaría de Hacienda. Dirección General de Información Estratégica. Con datos de Oficina de Investigación en Desarrollo Humano, PNUD, México.

6. Aspectos económicos

La población económicamente activa, se considera a las personas en edad de trabajar que tuvieron vínculo con la actividad económica o que buscaron en la semana de referencia, por lo que se encontraban ocupadas o desocupadas.

En Tlayacapan la población económicamente activa asciende a 10,308 personas que representa un 67% de la población de 12 años y más, distribuida en 4,183 población femenina que representa 41% y 6,125 población masculina que representa 59% de la población económicamente activa.

Por otra parte, el resto de la población no económicamente activa y mayor de 12 años presenta las siguientes características:



Fuente: Censos Económicos 2019/Sistema Automatizado de Información Censal (SAIC).INEGI

De acuerdo a los resultados definitivos del Censo Económico 2019, publicados por el INEGI, en el municipio hay 943 unidades económicas, que representan 1% del total en el estado.

| Descripción | Total |
|------------------------------|---------|
| Unidades económicas (UE) | 943 |
| Personal ocupado (PO) | 2,167 |
| Remuneraciones (REM) | 53.567 |
| Producción bruta total (PBT) | 307.448 |
| Activos fijos (AF) | 514.496 |

Fuente: Censos Económicos 2019/Sistema Automatizado de Información Censal (SAIC).INEGI

El municipio ocupa el lugar 24, aportando 1% de unidades económicas del total en la entidad federativa.

| Actividades económicas, 2019. | |
|--|------------|
| Agricultura, cría y explotación de animales, aprovechamiento forestal, pesca y caza. | 0 |
| Minería. | 0 |
| Generación, transmisión, distribución y comercialización de energía eléctrica, suministro de agua y de gas natural por ductos al consumidor final. | 1 |
| Construcción. | 0 |
| Industrias manufactureras. | 99 |
| Comercio. | 518 |
| Transportes, correos y almacenamiento. | 1 |
| Información en medios masivos. | 0 |
| Servicios. | 324 |
| Total | 943 |

Fuente: Censos Económicos 2019/Sistema Automatizado de Información Censal (SAIC).INEGI

Las tres principales actividades que destacan son servicios 34.36 %, comercio 54.93%, industrias y manufactura 10.50% y el resto 0.21%.

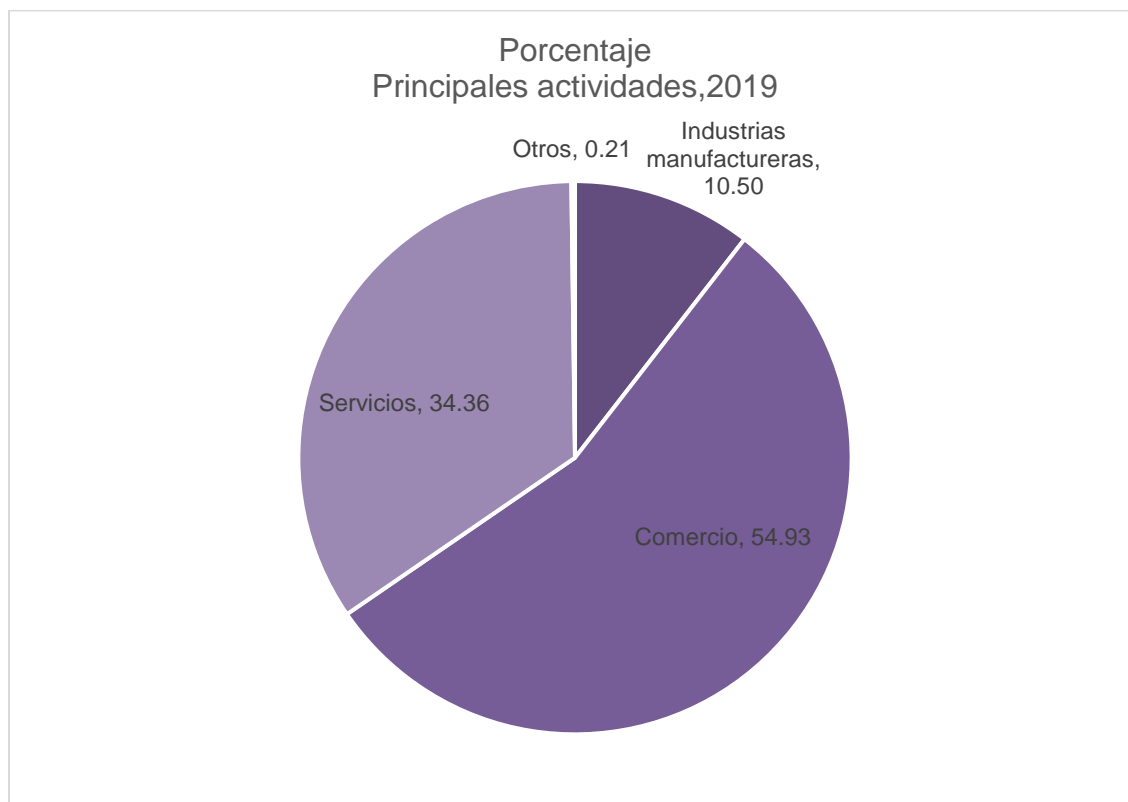

Fuente: Censos Económicos 2019/Sistema Automatizado de Información Censal (SAIC).INEGI

En el municipio se ubican 518 unidades económicas que se dedican al comercio, ocupando a 940 personas.

| Descripción | Total | |
|------------------------------|---------|-----------|
| Unidades económicas | 518 | Unidades |
| Personal ocupado | 940 | Personas |
| Remuneraciones | 16,414 | Mil pesos |
| Producción bruta total | 137,858 | Mil pesos |
| Activos fijos | 132,551 | Mil pesos |
| Personas ocupadas por unidad | 2 | Personas |
| Remuneraciones por persona | 60 | Mil pesos |
| Producción bruta total por | 266 | Mil pesos |

Fuente: Censos Económicos 2019/Sistema Automatizado de Información Censal (SAIC).INEGI

En cuanto a la actividad de servicios hay 824 personas que se dedican a prestar servicios, con un total de 324 unidades económicas.

| Descripción | Total | |
|--|---------|-----------|
| Unidades económicas | 324 | Unidades |
| Personal ocupado | 824 | Personas |
| Remuneraciones | 14,290 | Mil pesos |
| Producción bruta total | 74,663 | Mil pesos |
| Activos fijos | 116,344 | Mil pesos |
| Personas ocupadas por unidad económica | 3 | Personas |
| Remuneraciones por persona remunerada | 36 | Mil pesos |
| Producción bruta total por establecimiento | 230 | Mil pesos |

Fuente: Censos Económicos 2019/Sistema Automatizado de Información Censal (SAIC).INEGI

Respecto a la actividad de manufacturas hay 99 unidades económicas con 247 personas ocupadas.

| Descripción | Total | |
|--|--------|-----------|
| Unidades económicas | 99 | Unidades |
| Personal ocupado | 247 | Personas |
| Remuneraciones | 5,173 | Mil pesos |
| Producción bruta total | 32,132 | Mil pesos |
| Activos fijos | 13,576 | Mil pesos |
| Personas ocupadas por unidad económica | 2 | Personas |
| Remuneraciones por persona remunerada | 58 | Mil pesos |
| Producción bruta total por establecimiento | 325 | Mil pesos |

Fuente: Censos Económicos 2019/Sistema Automatizado de Información Censal (SAIC).INEGI

7. Educación

En el estado de Morelos se cumple con el derecho de los niños, jóvenes y adultos, a tener educación. Los siguientes datos son proporcionados por el Instituto de la Educación Básica del Estado de Morelos (IEBEM).

7.1 Educación inicial

En el municipio de Tlayacapan durante el ciclo escolar 2019-2020 en nivel inicial asistieron 16 alumnos, distribuidos en 4 escuelas.

7.2 Educación preescolar

El municipio de Tlayacapan cuenta con 16 escuelas a nivel preescolar; durante el ciclo escolar 2019-2020 fueron 43 docentes quienes atendieron a 688 alumnos, con un promedio de 16 alumnos por maestro.

7.3 Educación primaria

En el municipio de Tlayacapan durante el ciclo 2019-2020 a nivel primaria se tiene una población total de 2,080 alumnos, quienes son atendidos por 117 docentes y están ubicados en 14 escuelas.

7.4 Educación secundaria

La educación secundaria se ofrece en modalidades de Secundaria General, Secundaria Técnica Industrial, Secundaria Técnica Agropecuaria y Telesecundaria con un total de 639 alumnos que son atendidos por 47 docentes y se ubican en 7 escuelas.

7.5 Rezago educativo

De acuerdo al Instituto de Educación Básica del Estado de Morelos, en el municipio de Tlayacapan existen 2,080 matrículas en primaria y 639 en secundaria, sin embargo durante el periodo 2019-2020 se registró un porcentaje de rezago educativa del 4.9% en nivel primaria y un 7.0% a nivel secundaria.

7.6 Absorción

Las tasas de crecimiento de manera indirecta proyectan a la población a corto, mediano y largo plazo, lo cual contribuye a que se anticipen las acciones que permitan abastecer la demanda educativa.

Del Instituto de Educación Básica del Estado de Morelos, en Tlayacapan existe un porcentaje de absorción superior al 100% en primaria fue de 107.7% y 63.6% en secundaria.

8. Etnicidad

En Morelos de acuerdo al Censo de Población y Vivienda 2020, hay 38,110 personas mayores de 3 años de edad que hablan alguna lengua indígena. Lo que representa el 2% de la población total de la entidad.

Las lenguas indígenas más habladas en esta entidad son:

| Lengua indígena | Número de hablantes 2010 | Número de hablantes 2020 |
|------------------|--------------------------|--------------------------|
| Náhuatl | 19 509 | 24,617 |
| Mixteco | 5 517 | 7,230 |
| Tlapaneco | 1 531 | 2,467 |
| Zapoteco | 608 | 722 |

Fuente: INEGI. Censo de Población y Vivienda 2020.

Tlayacapan tiene 1,055 personas hablantes de lengua indígena lo que representa el 5.7% del total de la población del municipio de Tlayacapan.

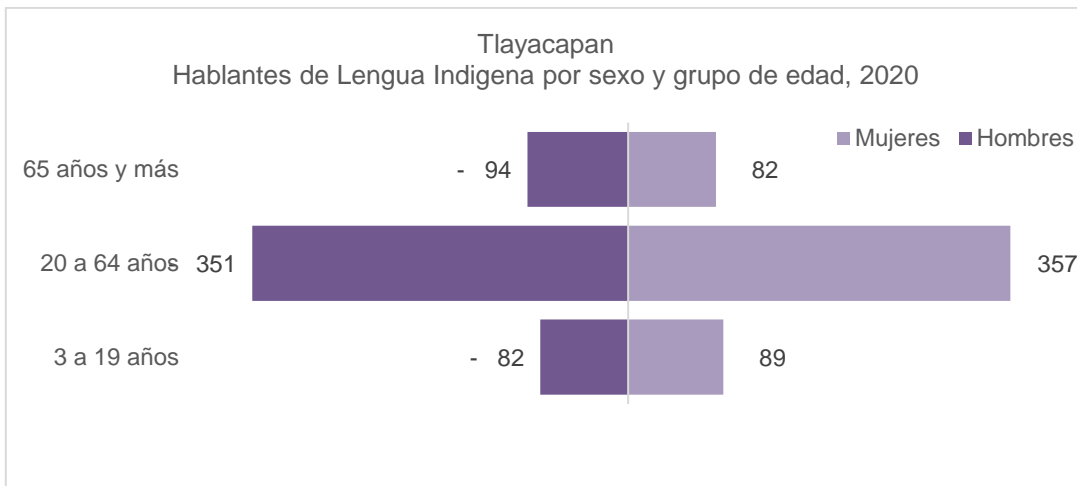

Fuente: INEGI. Censo de Población y Vivienda 2020.

| HABLANTES DE LENGUA INDIGENA | | | | NO HABLANTES DE LENGUA INDIGENA | | |
|------------------------------|-----|-------|---------|---------------------------------|--------|-------|
| | % | Total | | | % | Total |
| Total | 5.7 | 1 055 | Total | 94.3 | 17 430 | |
| Hombres | 2.8 | 527 | Hombres | 46.6 | 8,620 | |
| Mujeres | 2.9 | 528 | Mujeres | 47.6 | 8,810 | |

Fuente: INEGI. Censo de Población y Vivienda 2020.

9. Población que se autorreconoce afroamericana o afrodescendiente

En Morelos hay 38,331 personas que se autorreconoce afroamericana o afrodescendiente, representando el 1.9% de la población, de los cuales el 47.2 % son hombres y el 50.7% son mujeres.

Respecto al municipio de Tlayacapan del total de su población el 1.3% (249 personas) se considera afrodescendiente, teniendo mayor representatividad los hombres con 0.7%.

| POBLACIÓN QUE SE RECONOCE AFRODESCENDIENTE | | |  | POBLACIÓN QUE NO SE RECONOCE AFRODESCENDIENTE | | |
|--|-----|-------|---|---|--------|-------|
| Tlayacapan | % | Total | | Tlayacapan | % | Total |
| Total | 1.3 | 249 | Total | 98.6 | 19 135 | |
| Hombres | 0.7 | 136 | Hombres | 48.9 | 9,483 | |
| Mujeres | 0.6 | 113 | Mujeres | 49.7 | 9,652 | |

Fuente: INEGI. Censo de Población y Vivienda 2020.

10. Seguridad

En 2020 se denunciaron 257 delitos, respecto a 2019 hubo un decrecimiento de 37.16%.

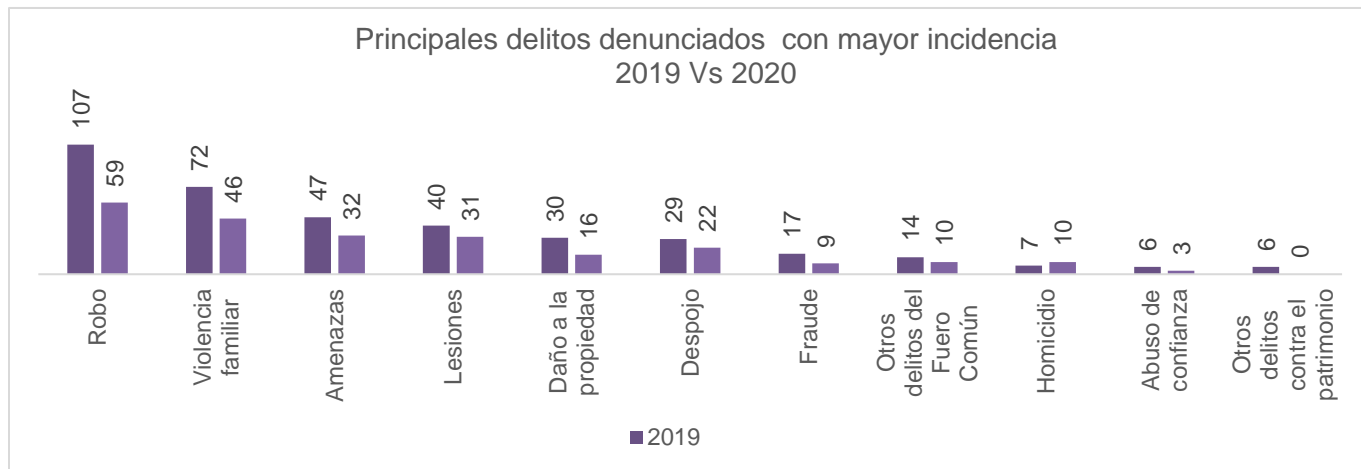

Fuente: Incidencia Delictiva del Fuero Común Municipal, Secretariado ejecutivo del Sistema Nacional de Seguridad Pública.

| Otros delitos denunciados: | 2019 | 2020 |
|--|------|------|
| Otros delitos que atentan contra la libertad personal | 6 | 2 |
| Abuso sexual | 4 | 2 |
| Otros delitos contra la familia | 4 | 3 |
| Allanamiento de morada | 3 | 4 |
| Incumplimiento de obligaciones de asistencia familiar | 3 | 2 |
| Falsedad | 2 | 0 |
| Falsificación | 2 | 0 |
| Violación simple | 2 | 2 |
| Acoso sexual | 1 | 0 |
| Delitos cometidos por servidores públicos | 1 | 0 |
| Hostigamiento sexual | 1 | 0 |
| Narcomenudeo | 1 | 0 |
| Otros delitos que atentan contra la libertad y la seguridad sexual | 1 | 1 |
| Otros delitos que atentan contra la vida y la integridad corporal | 1 | 0 |
| Secuestro | 1 | 1 |
| Violación equiparada | 1 | 0 |
| Extorsión | 0 | 2 |

Fuente: Incidencia Delictiva del Fuero Común Municipal, Secretariado ejecutivo del Sistema Nacional de Seguridad Pública

Elaboración:

Secretaría de Hacienda
Unidad de Planeación
Dirección General de Planeación Participativa
e Información Estratégica y
Secretaria Técnica del Consejo Estatal de Población

L.C. y L. en D. Mónica Boggio Tomasaz Merino
Secretaria de Hacienda

L.C. Enrique Antonio Núñez Rosas
Titular de la Unidad de Planeación

Lic. Juan José Herrasti Real
Director General de Planeación Participativa
e Información Estratégica y Secretario Técnico del
Consejo Estatal de Población

juan.herrasti@morelos.gob.mx

Teléfonos: 777 318 90 72 y 777 310 02 52



MORELOS

PODER EJECUTIVO