



MORELOS
2018 - 2024

Síntesis Estadística Municipal 2021.



ÍNDICE

Contenido

| | |
|--|----|
| 1. Situación geográfica | 3 |
| 1.1 Definición etimológica | 5 |
| 1.2 Fisiografía | 6 |
| 1.3 Clima | 8 |
| 2. Población | 10 |
| 2.1 Proyecciones de población | 13 |
| 2.2 Natalidad y fecundidad..... | 14 |
| 2.2.1 Condición de la madre..... | 15 |
| 2.2.2 Hogares | 18 |
| 2.2.3 Cobertura en servicios de salud | 20 |
| 2.3. Vivienda | 21 |
| 3. Pobreza y carencias sociales | 23 |
| 4. Índice de Marginación..... | 25 |
| 5. Índice de Desarrollo Humano | 28 |
| 6. Aspectos económicos | 29 |
| 7. Educación | 33 |
| 7.1 Educación preescolar..... | 33 |
| 7.2 Educación primaria | 33 |
| 7.3 Educación secundaria..... | 33 |
| 7.4 Rezago educativo | 34 |
| 7.6 Absorción | 34 |
| 8. Etnicidad | 35 |
| 9. Población que se autorreconoce afromexicana o afrodescendiente..... | 36 |
| 10. Seguridad | 37 |

1. Situación geográfica

El municipio de Tepalcingo se encuentra ubicado en la parte oriente del estado de Morelos y tiene una extensión territorial de 368.6 Km², que representa 7.6% de la extensión territorial del estado. Se localiza geográficamente al norte a una latitud de 18°40'53", al sur a 18°27'26", al este a una longitud de 98°45'34" y 99°01'01" al oeste.

El municipio colinda al norte con los municipios de Ayala y Jonacatepec, al sur con Tlaquiltenango y el Estado de Puebla; al este con Axochiapan y Jonacatepec y al oeste con Ayala y Tlaquiltenango.

MAPA 1. Situación geográfica

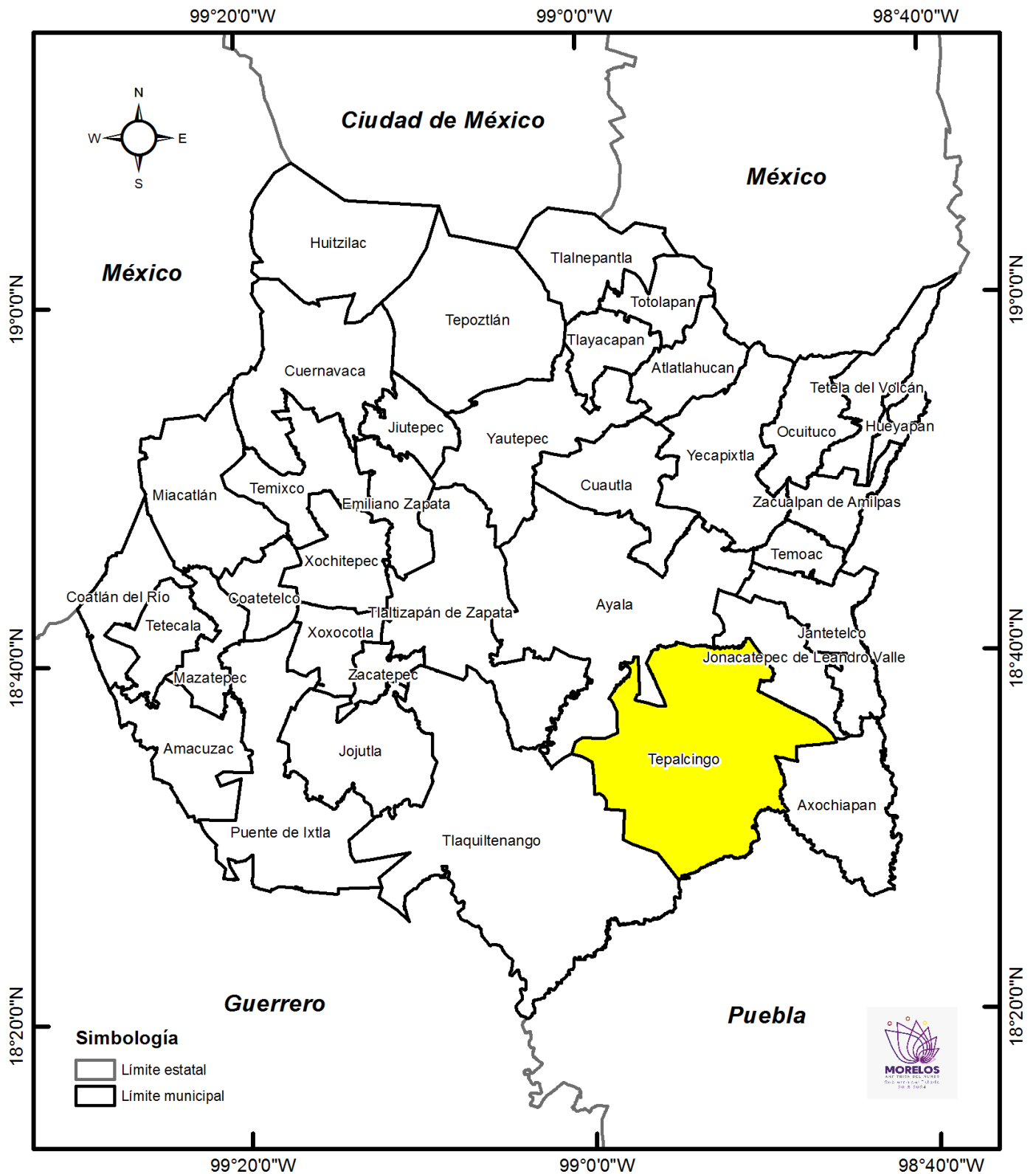

Fuente: Secretaría de Hacienda. Dirección General de Planeación Participativa e Información Estratégica. Con datos del Marco Geoestadístico 2020, del INEGI.

1.1 Definición etimológica

Tepalcingo proviene de la raíz náhuatl: tekpa-tl: "pedernal", tzintli: "salva honor", tzinco: "parte trasera de un individuo", por lo que finalmente quiere decir: tekpatzinko: "abajo o de tras de los pedernales".

Tecpancingo pertenecía a la provincia de Huaxtepec y después de la conquista española se aniquila la provincia de Huaxtepec como unidad política mayor a nivel imperial, dividiéndose en cinco unidades; Huaxtepec, Yautepec, Tepoztlán, Yecapichtlán y Totolapan, quedando Tepalcingo sujeto a Yecapixtla. En 1445, según lo indica el código mendocino, los aztecas encabezados por Moctezuma, conquistaron Tepalcingo, no sin haber presentado fuerte resistencia sus moradores, fueron sometidos para obligarlos a entregar tributo a los aztecas o mexicas.

Se dice además que, en el siglo XVIII, una tribu mixteca eligió este lugar como el adecuado para formar el pueblo de Tepalcingo, se cree que fue en el barrio de la concepción donde tuvo su principio y fundación, en el año de 1272, por un grupo de personas entre mujeres, hombres y niños de la raza mixteca que se desprendió de Iloala que hoy es conocido como Iguala Guerrero. También se cree que se poblaron los cerros de Zopiloapan lo que los ancianos llamaban Pueblo Viejo, que se localiza al poniente de Tepalcingo, aunado al hecho de que ahí se han encontrado ruinas que acreditan que habitaron en ese lugar los tepalcincas.

Anteriormente se llamaba Mapachtlán en lengua náhuatl, de mapach, mapache y tlán, tierra, su significado es "Lugar en donde hay muchos mapaches o lugar donde abundan los mapaches"; cambiando su dominación a Villa de Ayala, en honor al insurgente Francisco Ayala.

1.2 Fisiografía

El municipio de Ayala se encuentra ubicado dentro de la provincia Sierra Madre Oriental (Sierras del Sur de Puebla). Esta provincia se puede describir como un conjunto de sierras menores de estratos plegados, de rocas sedimentarias marinas del Cretácico y Jurásico Superior, entre las que predominan las calizas, las areniscas y las lutitas.

La Subprovincia Lagos y Volcanes de Anáhuac es la mayor de las 14 subprovincias del Eje Neovolcánico, y consta de sierras volcánicas y grandes aparatos individuales que alternan con amplias llanuras.

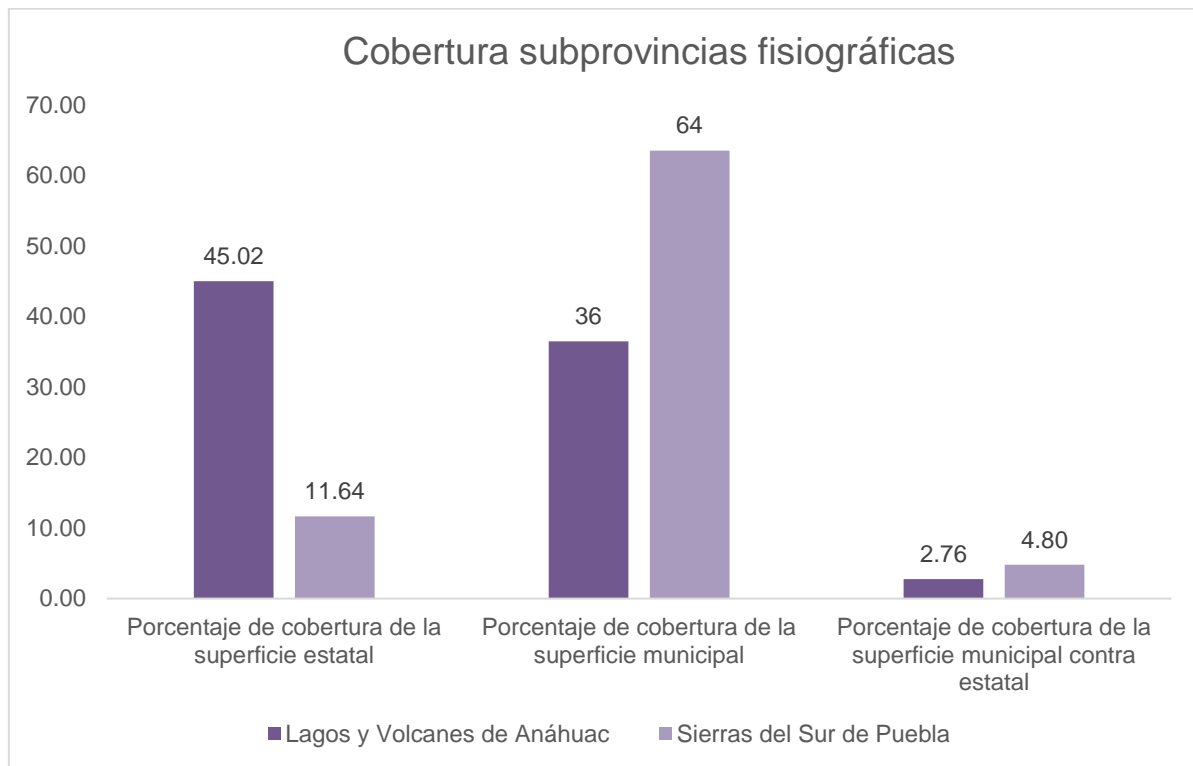

Fuente: Secretaría de Hacienda. Dirección General de Planeación Participativa e Información Estratégica. Con conjunto de datos vectoriales esc. 1:1000 000, INEGI.

MAPA 2. Fisiografía

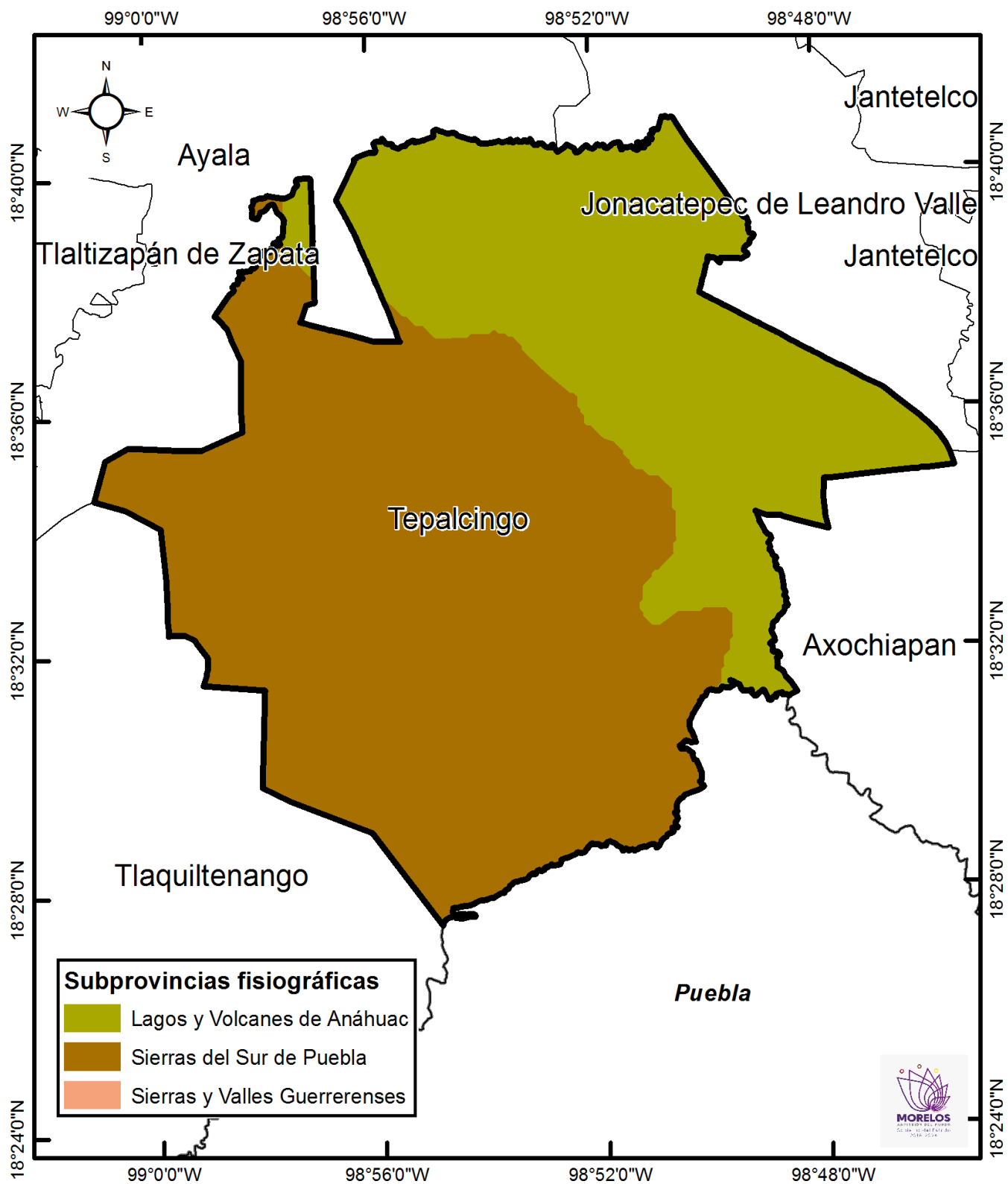

Fuente: Secretaría de Hacienda. Dirección General de Planeación Participativa e Información Estratégica. Con conjunto de datos vectoriales esc. 1:1000 000, INEGI.

1.3 Clima

En el municipio de Tepalcingo predomina el clima Cálido subhúmedo (100%).

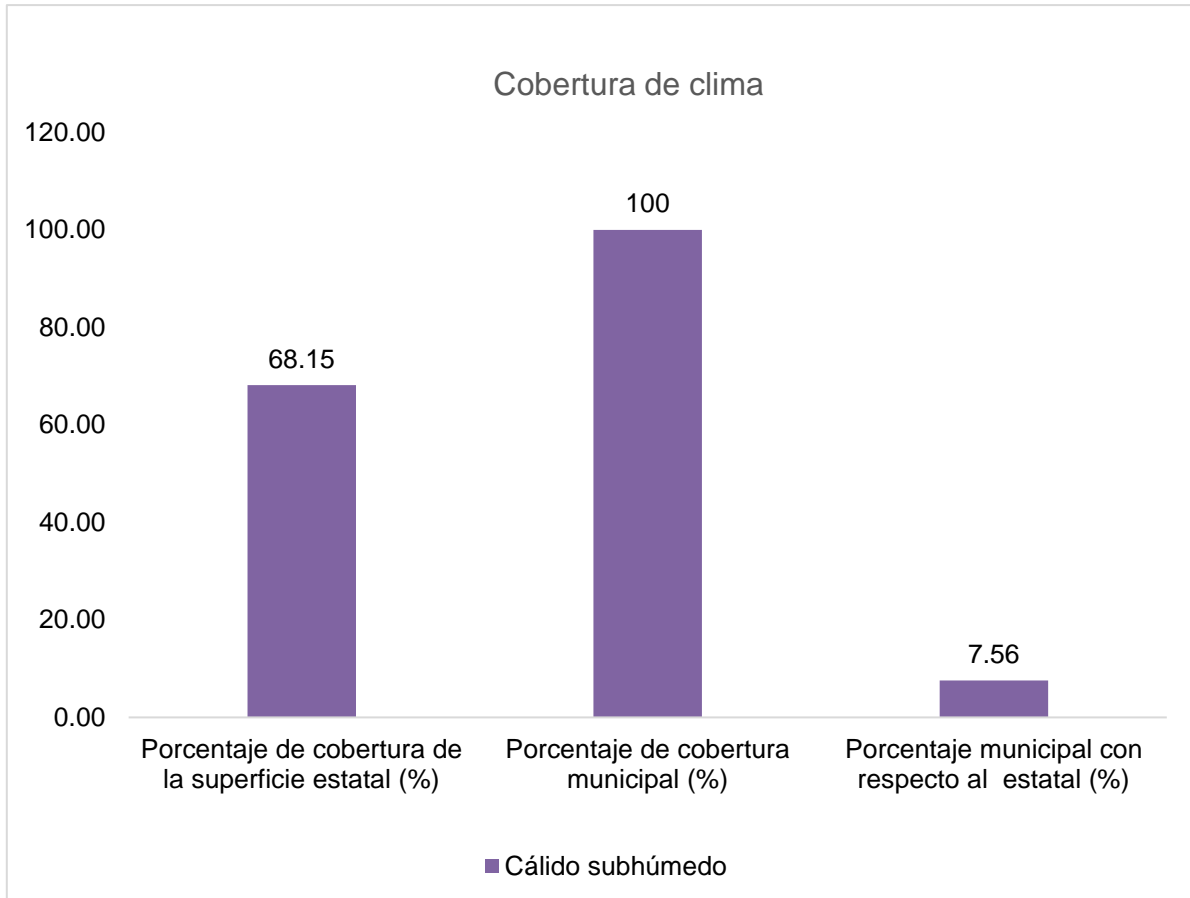

Fuente: Con conjunto de datos vectoriales escala 1:1000 000, INEGI.

MAPA 3. Clima

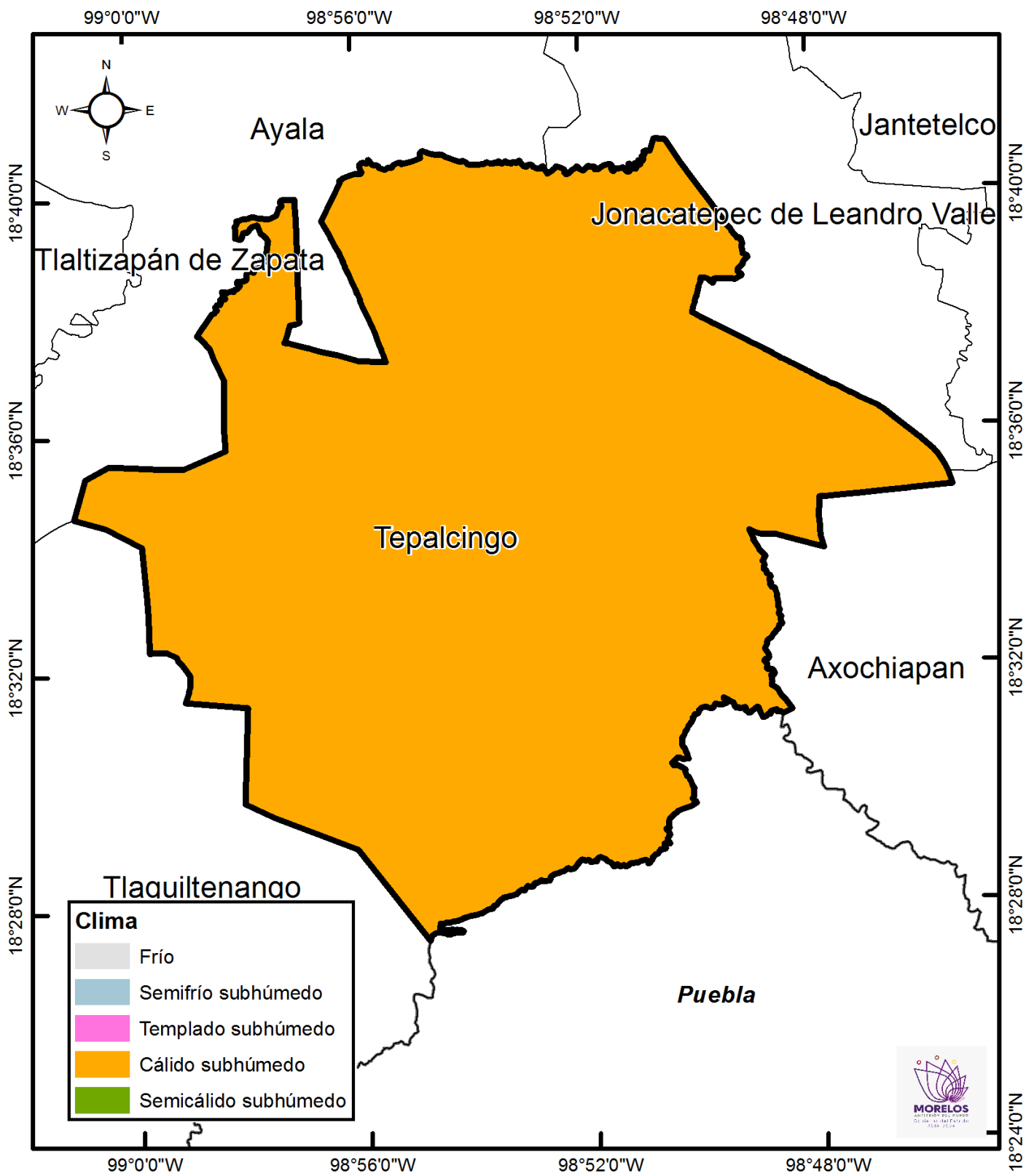

Fuente: Con conjunto de datos vectoriales escala 1:1000 000, INEGI.

2. Población

De acuerdo al Censo de Población y Vivienda 2020, el municipio cuenta con una población de 28,122 habitantes, cifra que representa 1.4% de la población de la entidad. Del total de habitantes, 14,281 son mujeres y 13,841 son hombres, representando 50.8% y 49.2% de la población total, respectivamente. Del total de la población 13 personas no mencionaron su edad, 6 hombres y 7 mujeres.

La distribución de la población por grupo de edad se da de la siguiente manera.

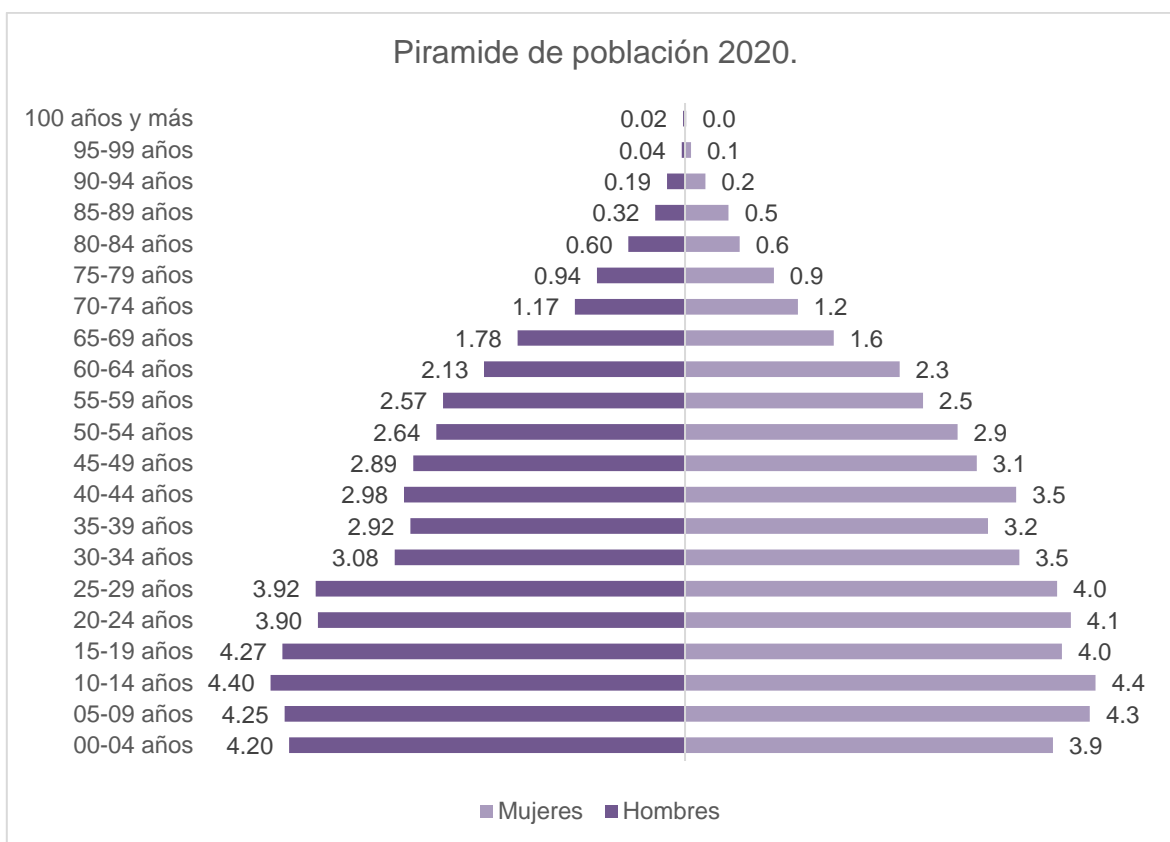

Fuente: Secretaría de Hacienda. Dirección General de Planeación Participativa e Información Estratégica /Secretaría Técnica del COESPO. Con datos del Censo Nacional de Población y Vivienda 2020, INEGI.

Como se aprecia en la gráfica de la Pirámide poblacional, los grupos etarios en donde hay una mayor concentración de hombres y mujeres son los que van de 5 a 19 años.

Por otra parte, si se analiza en grupos de población más amplios, encontramos que 50% de la población del municipio es joven, es decir, se encuentra entre los 0 y 29 años de edad.

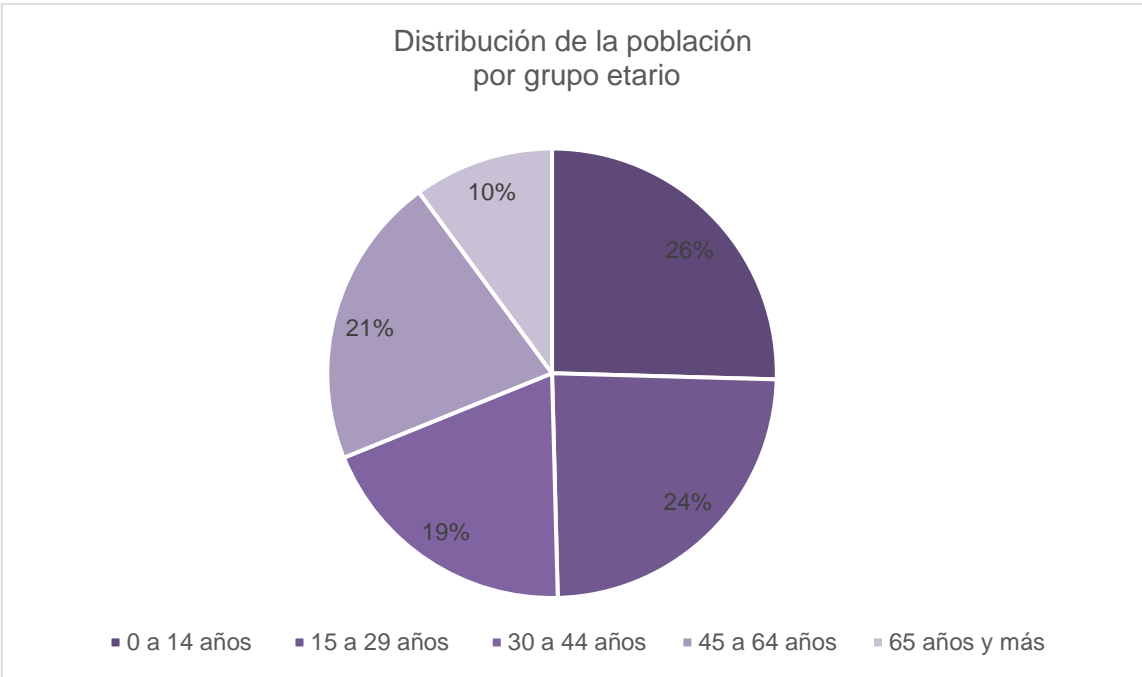

Fuente: Secretaría de Hacienda. Dirección General de Planeación Participativa e Información Estratégica /Secretaría Técnica del COESPO. Con datos del Censo Nacional de Población y Vivienda 2020, INEGI.

MAPA 4. Densidad de población

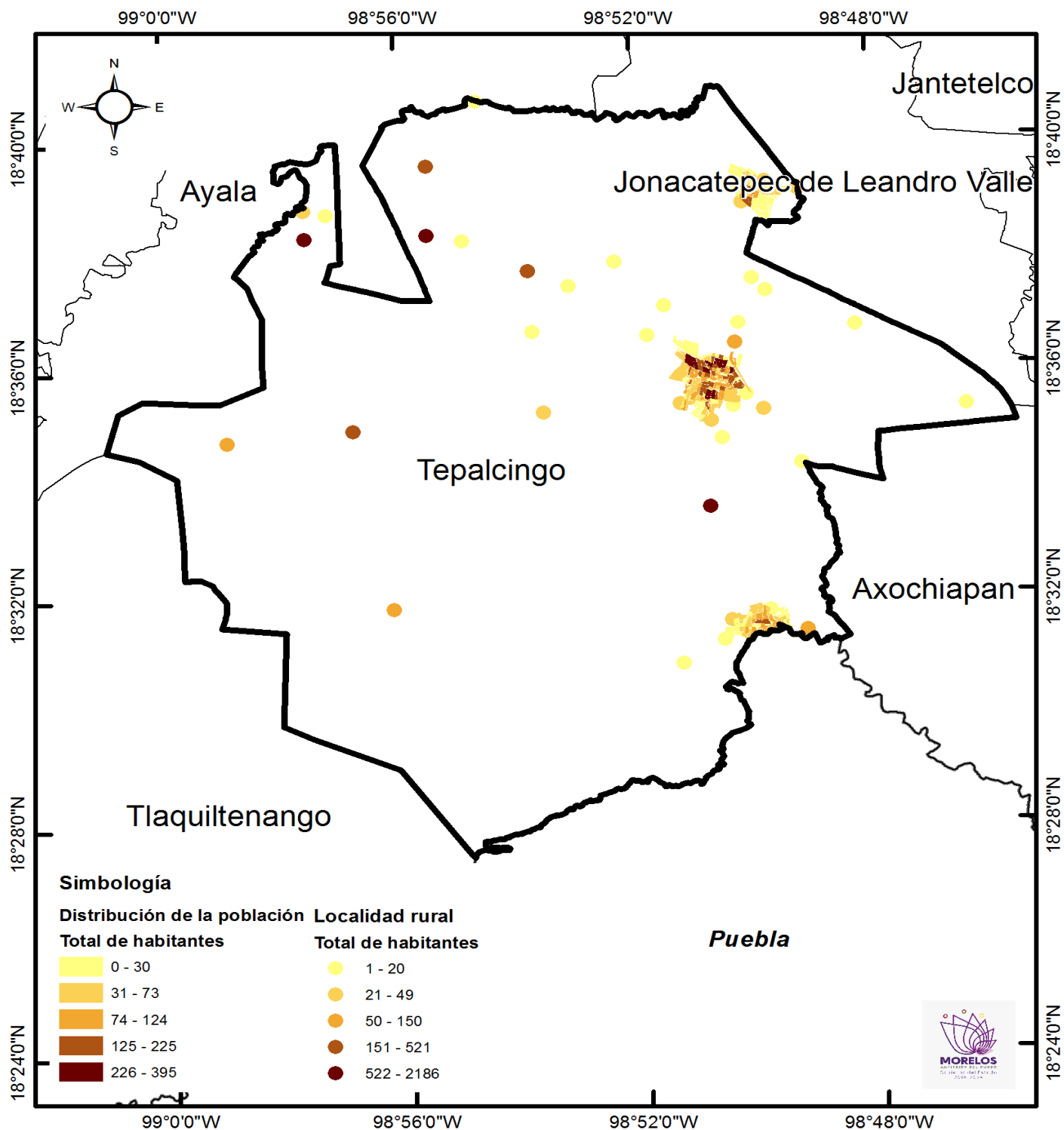

Fuente: Secretaría de Hacienda. Dirección General de Planeación Participativa e Información Estratégica. Con datos del Censo de Población y Vivienda 2020, del INEGI.

2.1 Proyecciones de población

Para 2020, existe una mayor concentración de población en el grupo de edad de 65 años y más en el caso tanto de hombres como de mujeres.

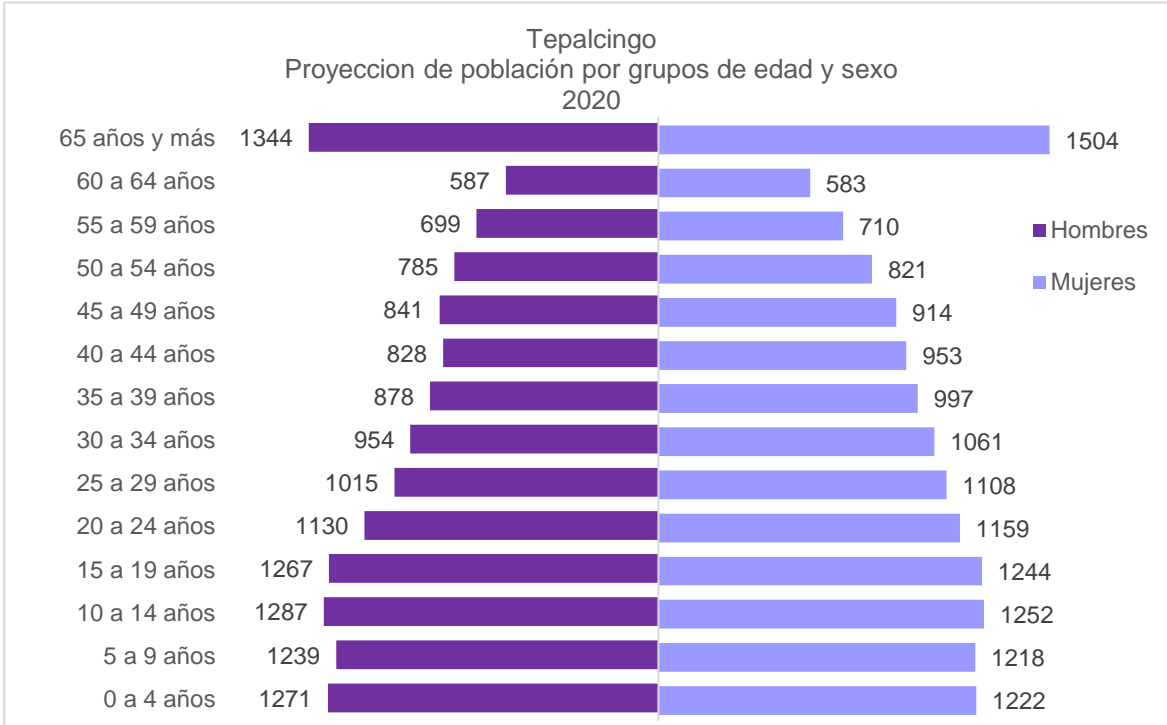

Fuente: Secretaría de Hacienda. Dirección General de Planeación Participativa e Información Estratégica /Secretaría Técnica del COESPO. En base a las Proyecciones de Población Municipal 2015-2030 del CONAPO.

De acuerdo a las proyecciones de Población municipales 2015 – 2030 del Consejo Nacional de Población (CONAPO), para el año 2030 Tepalcingo tendrá 31,936 habitantes, de los cuales 49% serán hombres y 51% mujeres.

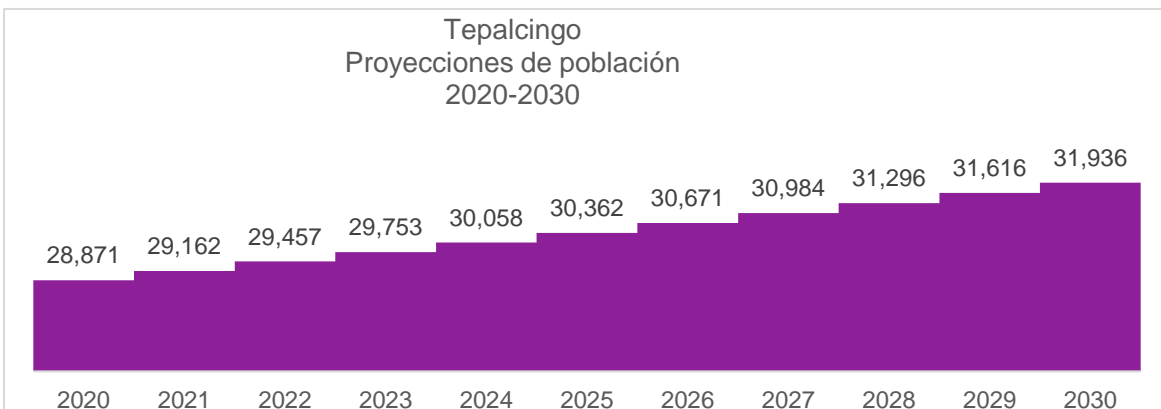

Fuente: Secretaría de Hacienda. Dirección General de Planeación Participativa e Información Estratégica /Secretaría Técnica del COESPO. En base a las Proyecciones de Población Municipal 2015-2030 del CONAPO.

2.2 Natalidad y fecundidad

En el municipio de Tepalcingo, el número de nacimientos ha variado en el periodo reportado, de 2010 a 2011 hubo un descenso significativo del (-) 80% siendo el año 2011 con 119 nacimientos a partir de esa fecha se continúa con un descenso de nacimientos hasta el año 2013. A pesar de las reducciones señaladas anteriormente, en el año 2013 hubo un incremento de los nacimientos respecto al año 2012 de 26%, reiniciando nuevamente con el descenso de nacimientos, reportando en el año 2019 el total de 26 nacimientos.

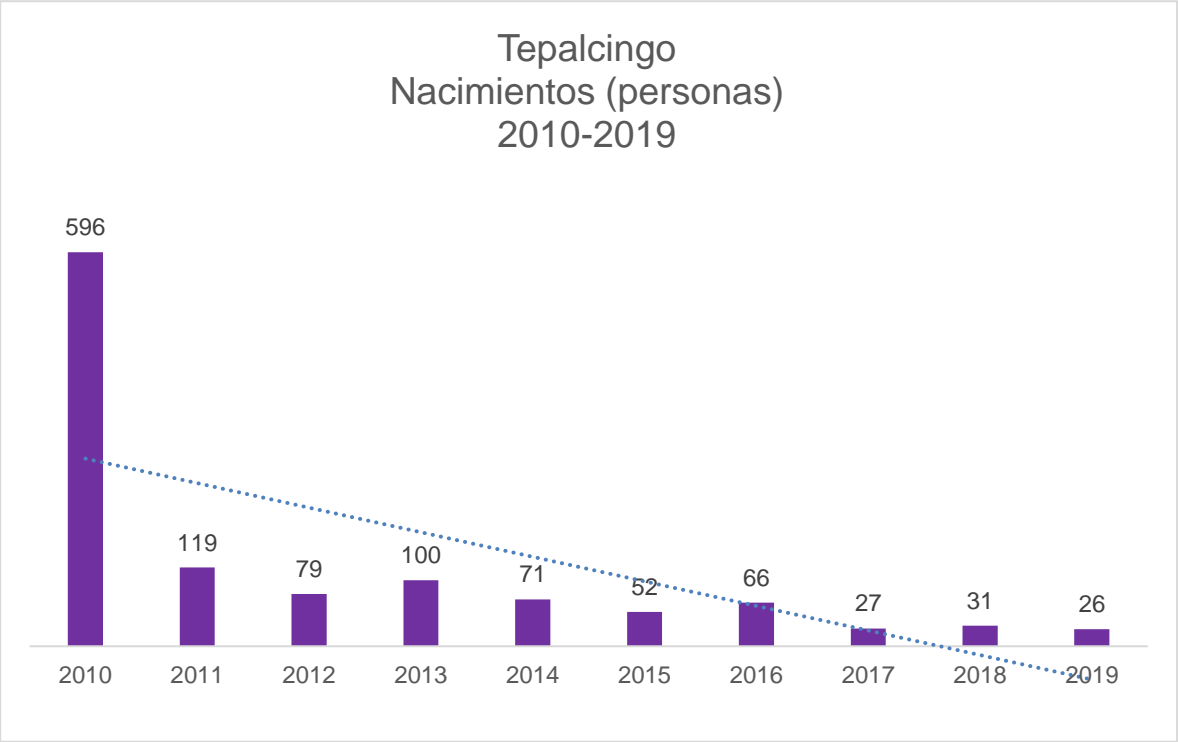

Fuente: Secretaría de Hacienda. Dirección General de Planeación Participativa e Información Estratégica /Secretaría Técnica del COESPO. Con datos de los Registros Administrativos, Estadísticas Vitales de Natalidad, INEGI.

2.2.1 Condición de la madre

En base a los registros de natalidad del INEGI 2019, hubo un total de 26 nacimientos de los cuales el 26% son de mujeres adolescentes (de 19 años o menos), 21% en mujeres jóvenes (20 a 24 años) y el 53% en mujeres adultas (25 años en adelante).

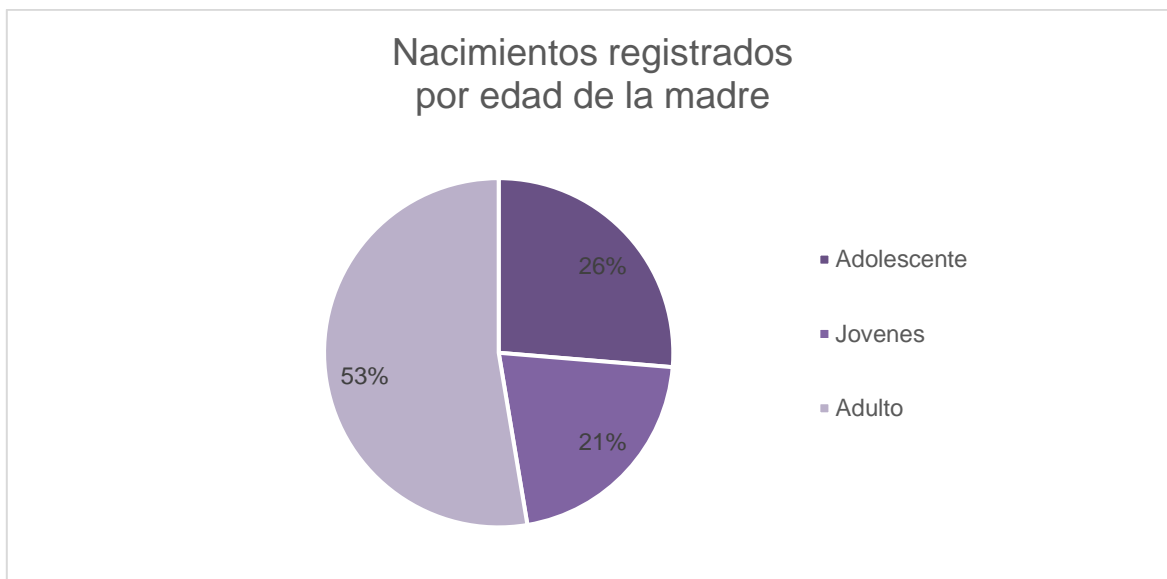

Fuente: Secretaría de Hacienda. Dirección General de Planeación Participativa e Información Estratégica /Secretaría Técnica del COESPO. Con datos de los Registros Administrativos, Estadísticas Vitales de Natalidad, INEGI.

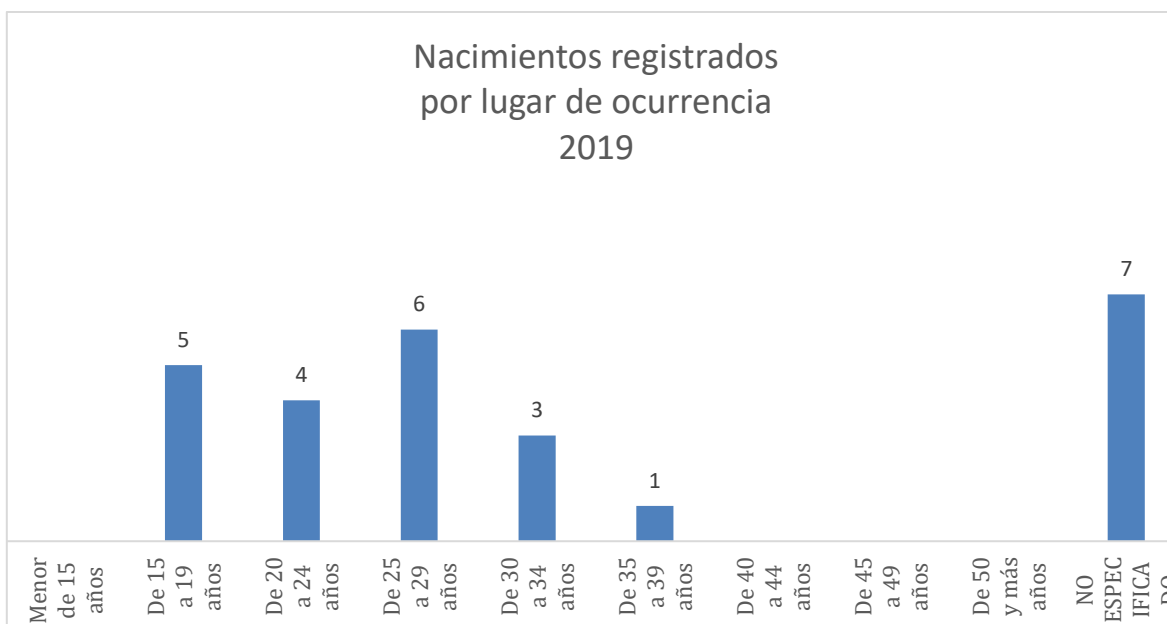

Fuente: Secretaría de Hacienda. Dirección General de Planeación Participativa e Información Estratégica /Secretaría Técnica del COESPO. Con datos de los Registros Administrativos, Estadísticas Vitales de Natalidad, INEGI.

En base a los registros de natalidad en 2019, 19% de las mujeres que tuvieron un hijo trabajaban, mientras que 58% no trabajan y el 23% restante no lo especifico. A continuación, se presenta el porcentaje de mujeres que tuvieron un hijo según su condición laboral.

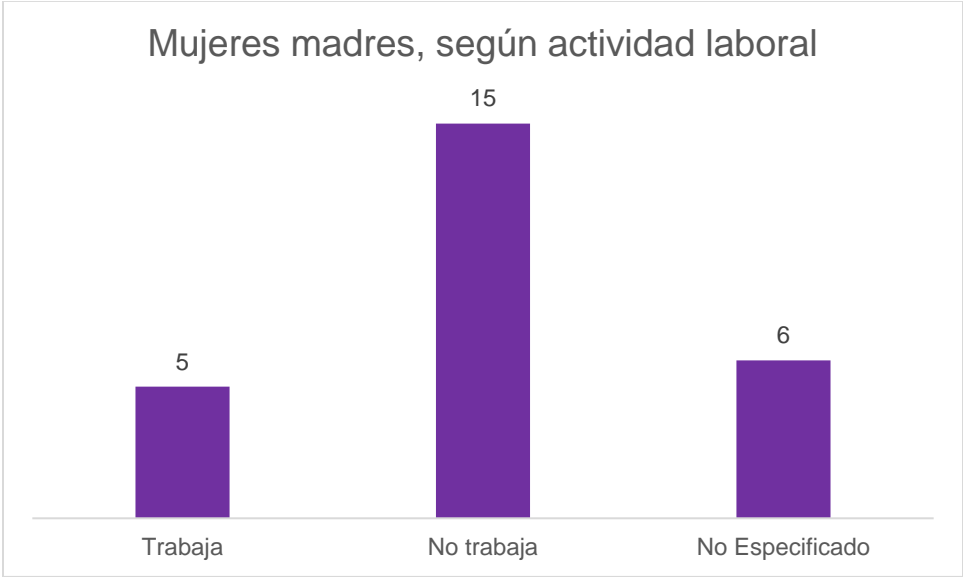

Fuente: Secretaría de Hacienda. Dirección General de Planeación Participativa e Información Estratégica /Secretaría Técnica del COESPO. Con datos de los Registros Administrativos, Estadísticas Vitales de Natalidad, INEGI.

Respecto de los nacimientos registrados por municipio de residencia habitual de la madre, según su nivel de escolaridad, en el año 2019 se registró lo siguiente:

| Porcentaje de madres, según su nivel de escolaridad: | |
|--|-------|
| Sin escolaridad | 3.85 |
| Primaria incompleta | 0.00 |
| Primaria completa | 7.69 |
| Secundaria o equivalente | 38.46 |
| Preparatoria o equivalente | 15.38 |
| Profesional | 7.69 |
| Otra | 7.69 |
| No Especificado | 19.23 |

Fuente: Secretaría de Hacienda. Dirección General de Planeación Participativa e Información Estratégica /Secretaría Técnica del COESPO. Con datos de los Registros Administrativos, Estadísticas Vitales de Natalidad, INEGI.

En cuanto al estado conyugal de la madre en el municipio de Tepalcingo para el año 2019, se tuvieron los siguientes resultados:

| Porcentaje de madres, según su estado conyugal: | |
|---|-------|
| Unión Libre | 50.00 |
| Soltera | 23.08 |
| No Especificado | 19.23 |
| Casada | 7.69 |
| Separada | 0.00 |
| Divorciada | 0.00 |
| Viuda | 0.00 |

Fuente: Secretaría de Hacienda. Dirección General de Planeación Participativa e Información Estratégica /Secretaría Técnica del COESPO. Con datos de los Registros Administrativos, Estadísticas Vitales de Natalidad, INEGI.

Los porcentajes que mayor representación tenían, son las de madres con situación conyugal de unión libre 50%, solteras 23.08%, no especifico 19.23%, y el porcentaje restante con menor representación.

2.2.2 Hogares

De acuerdo al Censo Nacional de Población y Vivienda, en 2020 existían en el municipio de Tepalcingo 7,786 hogares, de los cuales 29% tienen jefatura femenina y 71% jefatura masculina.

Por otra parte, la edad de los jefes de familia oscila, en su mayoría, de entre los 35 y 64 años, sin embargo, el porcentaje de hogares con jefes de familia de entre 50 y 54 años representa el pico más alto con 10.58%. El porcentaje de jefes de familia de 19 años o menos es del 0.37%.

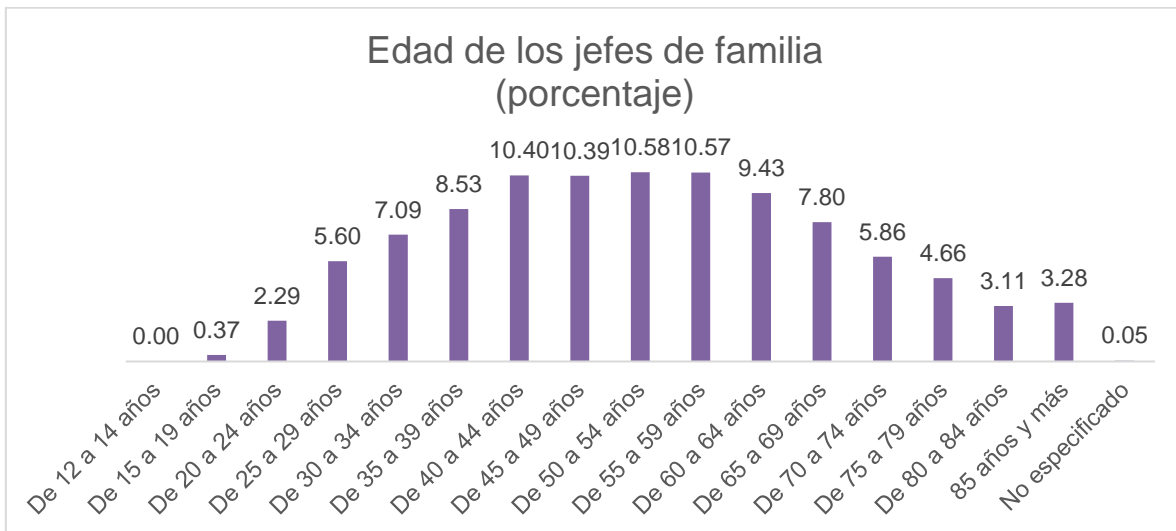

Fuente: Secretaría de Hacienda. Dirección General de Planeación Participativa e Información Estratégica /Secretaría Técnica del COESPO. Con datos de los Registros Administrativos, Estadísticas Vitales de Natalidad, INEGI.

Por otra parte, es importante señalar que 11% de los jefes de familia no cuentan con escolaridad alguna, 67.8% tienen educación básica, 11.7% educación media y 9.3% educación superior.

En el municipio de Tepalcingo, 78.3% de los jefes de familia es derechohabiente a algún tipo de servicio de salud.

| CLASE DE HOGAR | | | | | |
|----------------|---------|---------|--------------|---------|---------|
| Familiar | | | No Familiar | | |
| Total | Hombres | Mujeres | Total | Hombres | Mujeres |
| 6,727 | 4,929 | 1,798 | 1,056 | 603 | 453 |

Fuente: Secretaría de Hacienda. Dirección General de Planeación Participativa e Información Estratégica /Secretaría Técnica del COESPO. Con datos de los Registros Administrativos, Estadísticas Vitales de Natalidad, INEGI.

| TIPO DE HOGAR | | | | | | | | |
|---------------|---------|----------|-----------|-----------------|--------------|-------------|--------------------|-----------------|
| Familiar | | | | | No familiar | | | |
| Total | Nuclear | Ampliado | Compuesto | No especificado | Total | Unipersonal | De corresponsables | No especificado |
| 6,727 | 4,587 | 2,103 | 37 | 0 | 1,056 | 1,045 | 11 | 3 |

Fuente: Secretaría de Hacienda. Dirección General de Planeación Participativa e Información Estratégica /Secretaría Técnica del COESPO. Con datos de los Registros Administrativos, Estadísticas Vitales de Natalidad, INEGI.

2.2.3 Cobertura en servicios de salud

De acuerdo al Censo de Población y Vivienda 2020 el 77.9% de la población se encontraba afiliada a alguna institución de seguridad social.

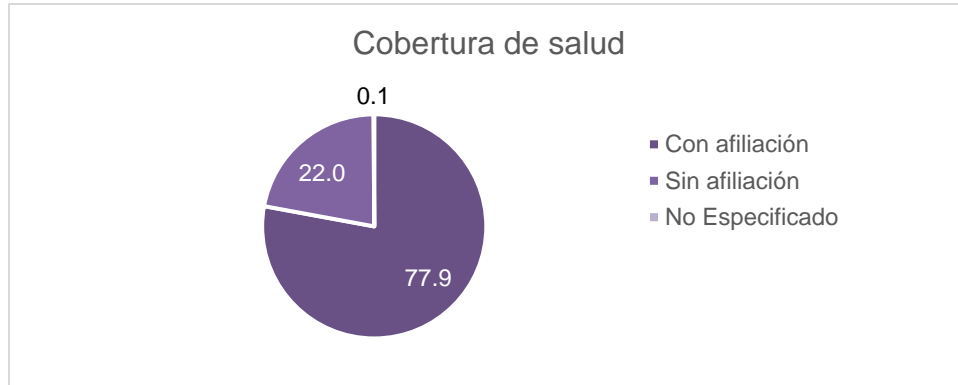

Fuente: Secretaría de Hacienda. Dirección General de Planeación Participativa e Información Estratégica /Secretaría Técnica del COESPO. Con datos de los Registros Administrativos, Estadísticas Vitales de Natalidad, INEGI.

Respecto a la institución en la cual se encuentra afiliada la población, el 9.9% se encuentra afiliada al IMSS, el 78.4% al Seguro Popular o para una Nueva Generación (Siglo XXI) o Instituto de Salud para el Bienestar, el 10.5% al ISSSTE y el resto en otras instituciones

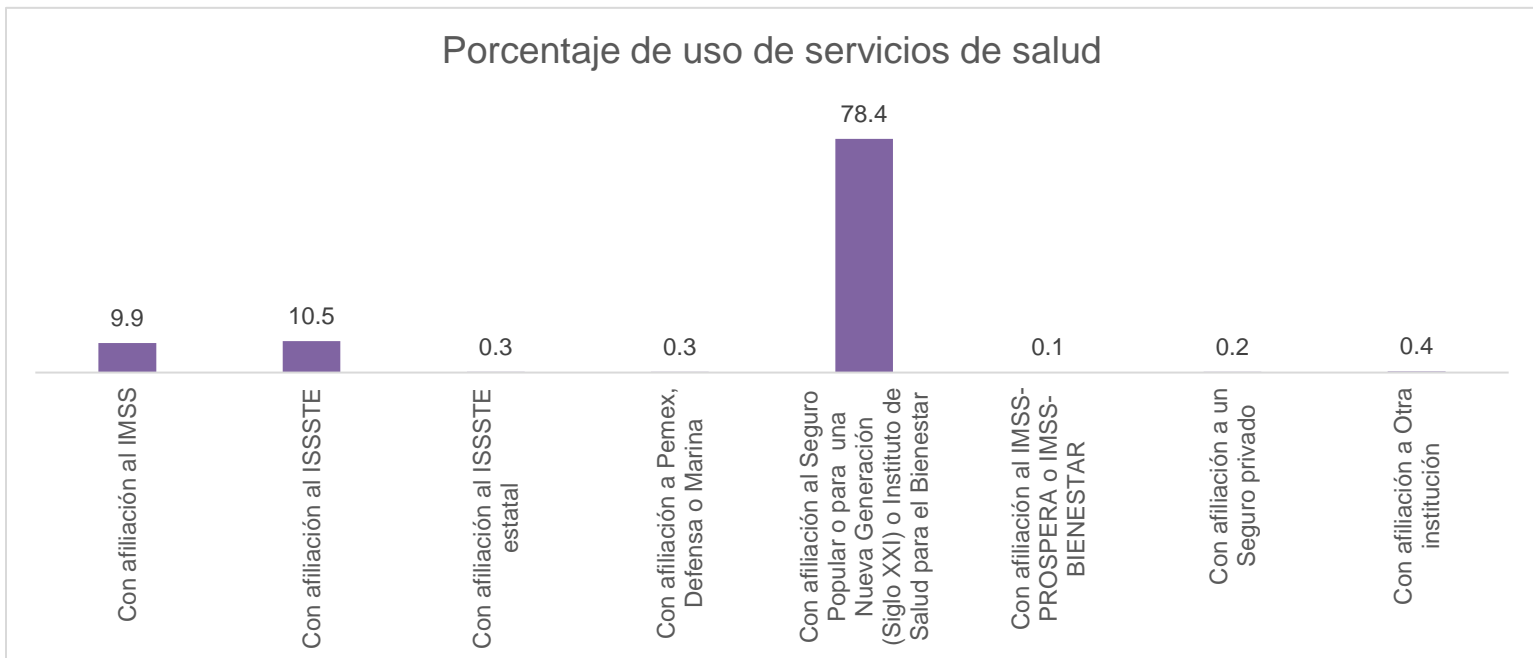

Fuente: Secretaría de Hacienda. Dirección General de Planeación Participativa e Información Estratégica /Secretaría Técnica del COESPO. Con datos de los Registros Administrativos, Estadísticas Vitales de Natalidad, INEGI.

2.3. Vivienda

Por otra parte, para 2020 se registraron 7,765 viviendas particulares habitadas, teniendo un promedio de habitantes por vivienda de 3.61 personas. Cabe mencionar que el municipio de Tepalcingo tiene 1.4 % de las viviendas particulares del estado de Morelos.

Las viviendas particulares se clasifican en: casa única en el terreno, casa que comparte terreno con otra(s), casa dúplex, departamento en edificio, vivienda en vecindad o cuartería y vivienda en cuarto de azotea de un edificio. De acuerdo a esta clasificación, 65.8% son casa única en el terreno, 34% casa que comparte terreno con otra(s). La mayor parte de las viviendas particulares son casas.

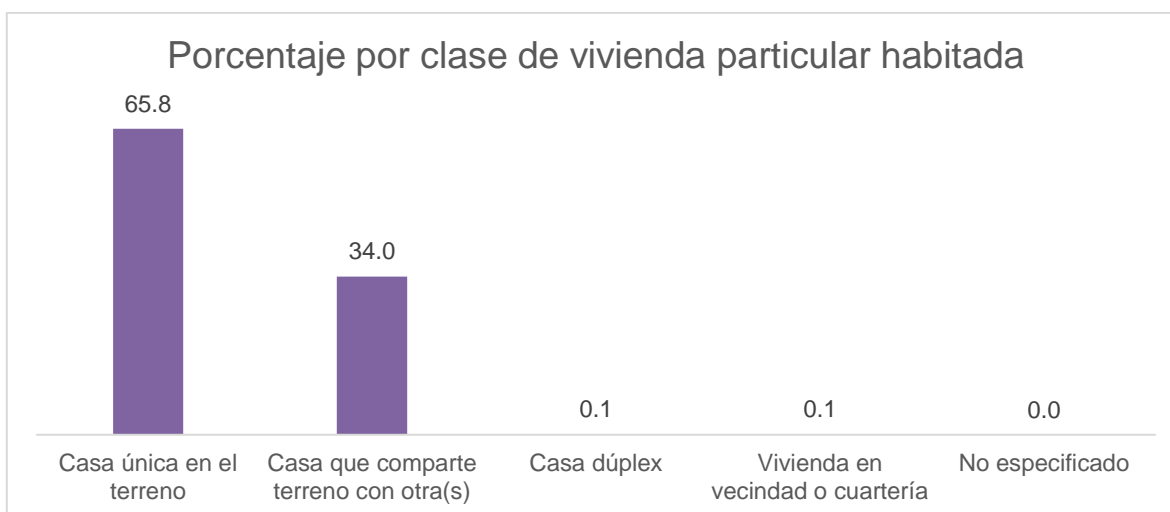

Fuente: Secretaría de Hacienda. Dirección General de Planeación Participativa e Información Estratégica /Secretaría Técnica del COESPO. Con datos del Censo Nacional de Población y Vivienda 2020, INEGI.

En lo que se refiere a los servicios básicos de la vivienda 99% cuenta con energía eléctrica, 9% con disponibilidad de agua, 96.4% disponen de excusado y 93.5% con drenaje.

Por otra parte, sólo 6% de las viviendas tienen piso de tierra, mientras que 93.9% poseen piso firme o recubierto con algún material específico.

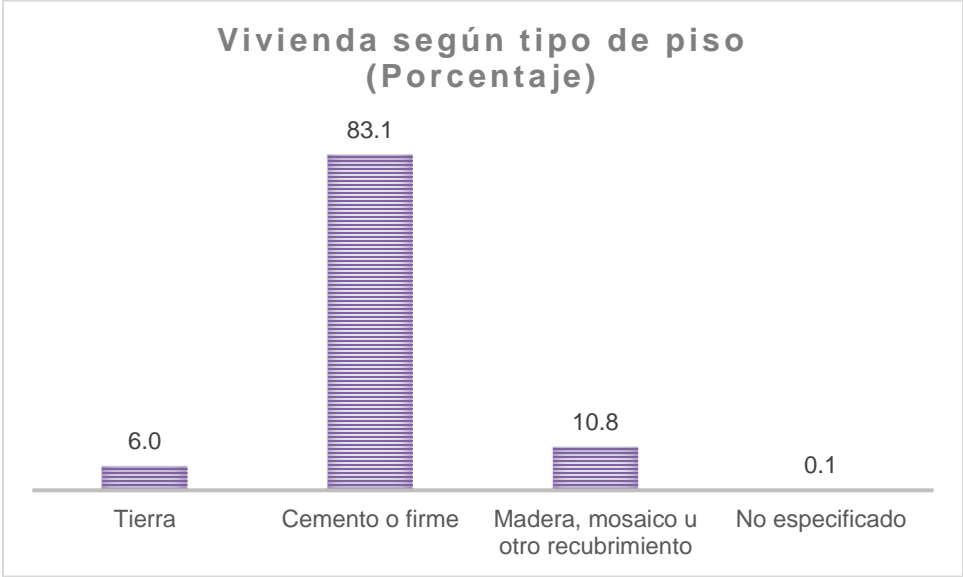

Fuente: Secretaría de Hacienda. Dirección General de Planeación Participativa e Información Estratégica /Secretaría Técnica del COESPO. Con datos del Censo Nacional de Población y Vivienda 2020, INEGI.

3. Pobreza y carencias sociales

De acuerdo a los datos del Consejo Nacional de Evaluación de la Política de Desarrollo Social (CONEVAL) 2018 a nivel estatal el 50.8% se encuentra en situación de pobreza, sólo el 7.4 % está en pobreza extrema

| Indicadores | Porcentaje | | | | | |
|---|------------|------|------|------|------|------|
| | 2008 | 2010 | 2012 | 2014 | 2016 | 2018 |
| Pobreza | | | | | | |
| Población en situación de pobreza | 48.8 | 43.2 | 45.5 | 52.3 | 49.5 | 50.8 |
| Población en situación de pobreza moderada | 40.1 | 36.3 | 39.1 | 44.4 | 43.6 | 43.4 |
| Población en situación de pobreza extrema | 8.7 | 6.9 | 6.3 | 7.9 | 5.9 | 7.4 |
| Población vulnerable por carencias sociales | 34.1 | 33.6 | 32.0 | 25.7 | 24.4 | 29.4 |

Fuente: Estimaciones del CONEVAL con base en el MCS-ENIGH 2010, la muestra del Censo de Población y Vivienda 2010, el Modelo Estadístico 2015 para la continuidad del MCS-ENIGH, la Encuesta Intercensal 2015, el Modelo Estadístico 2020 para la continuidad del MCS-ENIGH y la muestra del Censo de Población y Vivienda 2020.

El 29.4 % de la población es vulnerable por carencias sociales, es decir, presenta algún tipo de carencia en rezago educativo, acceso a los servicios de salud, acceso a la seguridad social, calidad y espacio de la vivienda, acceso a los servicios básicos en la vivienda y acceso a la alimentación.

| Indicadores de carencia social | Porcentaje | | | | | |
|--|------------|------|------|------|------|------|
| | 2008 | 2010 | 2012 | 2014 | 2016 | 2018 |
| Población vulnerable por carencias sociales | 34.1 | 33.6 | 32.0 | 25.7 | 24.4 | 29.4 |
| Rezago educativo | 21.6 | 19.3 | 19.2 | 16.6 | 16.4 | 16.9 |
| Carencia por acceso a los servicios de salud | 38.4 | 29.9 | 22.3 | 16.6 | 15.0 | 16.8 |
| Carencia por acceso a la seguridad social | 72.3 | 64.6 | 64.4 | 66.2 | 62.1 | 66.5 |
| Carencia por calidad y espacios de la vivienda | 15.8 | 15.7 | 14.8 | 13.4 | 10.9 | 11.3 |
| Carencia por acceso a los servicios básicos en la vivienda | 22.8 | 20.6 | 18.6 | 24.6 | 17.0 | 19.9 |
| Carencia por acceso a la alimentación | 25.0 | 22.0 | 30.7 | 26.9 | 19.5 | 24.6 |

Fuente: Estimaciones del CONEVAL con base en el MCS-ENIGH 2010, la muestra del Censo de Población y Vivienda 2010, el Modelo Estadístico 2015 para la continuidad del MCS-ENIGH, la Encuesta Intercensal 2015, el Modelo Estadístico 2020 para la continuidad del MCS-ENIGH y la muestra del Censo de Población y Vivienda 2020.

A nivel municipal los datos más recientes son correspondientes al año 2020 en base al Consejo Nacional de Evaluación de la Política de Desarrollo Social (CONEVAL).

| Indicadores | Porcentaje | | |
|---|------------|------|------|
| | 2010 | 2015 | 2020 |
| Pobreza | | | |
| Población en situación de pobreza | 65.5 | 74.5 | 68.0 |
| Población en situación de pobreza moderada | 52.8 | 56.3 | 53.8 |
| Población en situación de pobreza extrema | 12.7 | 18.1 | 14.3 |
| Población vulnerable por carencias sociales | 28.2 | 18.5 | 24.9 |

Fuente: Estimaciones del CONEVAL con base en el MCS-ENIGH 2010, la muestra del Censo de Población y Vivienda 2010, el Modelo Estadístico 2015 para la continuidad del MCS-ENIGH, la Encuesta Intercensal 2015, el Modelo Estadístico 2020 para la continuidad del MCS-ENIGH y la muestra del Censo de Población y Vivienda 2020.

| Indicadores de carencia social | Porcentaje | | |
|--|------------|------|------|
| | 2010 | 2015 | 2020 |
| Población vulnerable por carencias sociales | 28.2 | 18.5 | 24.9 |
| Rezago educativo | 28.3 | 23.7 | 21.8 |
| Carencia por acceso a los servicios de salud | 24.5 | 12.6 | 26.7 |
| Carencia por acceso a la seguridad social | 87.3 | 82.0 | 81.9 |
| Carencia por calidad y espacios de la vivienda | 20.4 | 15.6 | 9.4 |
| Carencia por acceso a los servicios básicos en la vivienda | 42.8 | 45.5 | 39.8 |
| Carencia por acceso a la alimentación | 18.6 | 28.5 | 19.5 |

Fuente: Estimaciones del CONEVAL con base en el MCS-ENIGH 2010, la muestra del Censo de Población y Vivienda 2010, el Modelo Estadístico 2015 para la continuidad del MCS-ENIGH, la Encuesta Intercensal 2015, el Modelo Estadístico 2020 para la continuidad del MCS-ENIGH y la muestra del Censo de Población y Vivienda 2020.

4. Índice de Marginación

Para 2020 en base a los datos reportados por el Consejo Nacional de Población quien es el órgano facultado para emitir los resultados referentes al índice de marginación, el municipio de Tepalcingo tiene un índice de marginación de 55.02 lo que indica que se ubica en un grado de marginación Bajo. A nivel estatal, Tepalcingo ocupa el lugar 7 con referencia a este índice y el 1 416 a nivel nacional.

Para 2020 existen 31 localidades en el municipio de Tepalcingo.

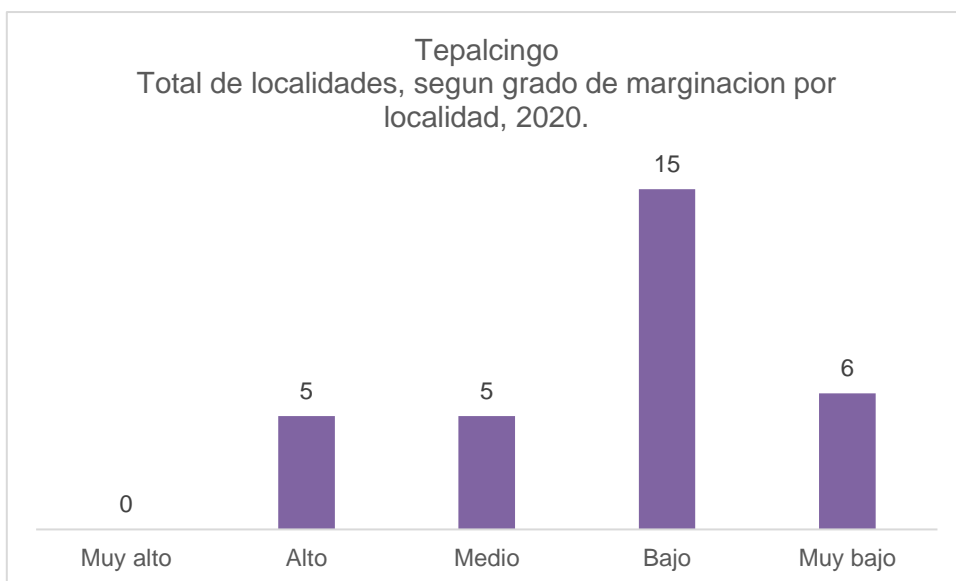

Fuente: Secretaría de Hacienda. Dirección General de Planeación Participativa e Información Estratégica. Con datos de Índices de Marginación 2020, del Consejo Nacional de Población.

| Nombre de la localidad | Índice de marginación a nivel localidad, 2020 | Grado de marginación a nivel localidad, 2020 | Índice de marginación normalizado a nivel localidad, 2020 | |
|--|---|--|---|------------|
| La Joyita de Piedra Grande | 15.7781838 | Alto | 0.60264776 | |
| Pitzotlán | 15.8994022 | | 0.6072777 | |
| Rancho el Bambú (La Presa) | 17.052538 | | 0.65132172 | |
| La Joya | 17.1457941 | | 0.65488364 | |
| Colonia Emiliano Zapata | 17.7424266 | | 0.67767202 | |
| Colonia Buenos Aires | 19.1378519 | Medio | 0.73097029 | |
| Los Anonos | 20.0912012 | | 0.76738347 | |
| El Tepehuaje | 20.5091446 | | 0.78334682 | |
| Colonia 20 de Noviembre | 20.8346111 | | 0.79577802 | |
| El Limón de Cuauchichinola | 20.9885657 | | 0.80165831 | |
| Las Joyas | 21.2282985 | Bajo | 0.81081491 | |
| Colonia Francisco I. Madero | 21.3313265 | | 0.81475006 | |
| Ninguno [DICONSA] | 21.3707956 | | 0.81625758 | |
| La Granja | 21.6390385 | | 0.82650312 | |
| Los Sauces | 21.6427089 | | 0.82664331 | |
| Ixtlilco el Grande | 21.8137937 | | 0.83317789 | |
| Ixtlilco el Grande | 22.4752797 | | 0.85844335 | |
| Huitchila | 22.5756812 | | 0.86227819 | |
| El Pozo | 22.6180684 | | 0.86389717 | |
| Zacapalco | 22.6945575 | | 0.86681867 | |
| Los Tulipanes | 22.7030378 | | 0.86714258 | |
| Tepalcingo | 22.7973786 | | 0.87074592 | |
| Emiliano Zapata | 22.8260521 | | 0.87184111 | |
| Ixtlilco el Chico | 22.8670785 | | 0.87340811 | |
| Cruz de Jaramalla (Colonia Lauro Ortega) | 22.9541017 | | Bajo | 0.87673196 |
| Adolfo López Mateos | 23.2959219 | Muy bajo | 0.88978778 | |
| La Vía | 23.4404913 | | 0.89530961 | |
| Atotonilco | 24.0681795 | | 0.91928417 | |
| Mano Pintada | 24.6675134 | | 0.94217573 | |
| La Junta | 24.9658491 | | 0.95357066 | |
| Rancho la Huerta | 26.1814359 | | Muy bajo | 1 |

Fuente: Secretaría de Hacienda. Dirección General de Planeación Participativa e Información Estratégica. Con datos de Índices de Marginación 2020, del Consejo Nacional de Población.

MAPA 5. Índice de Marginación

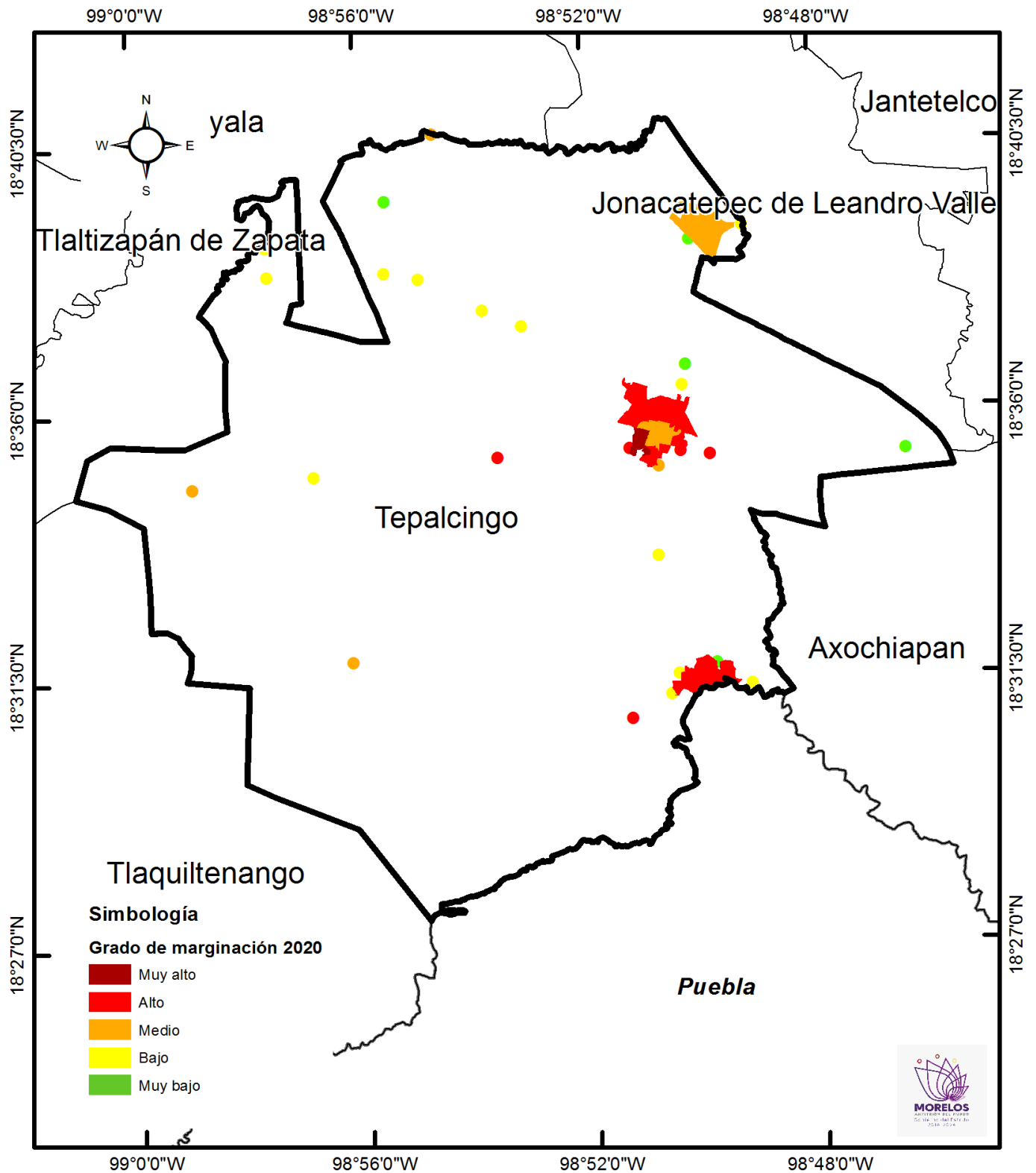

Fuente: Secretaría de Hacienda. Dirección General de Planeación Participativa e Información Estratégica. Con datos de Índices de Marginación 2020, del Consejo Nacional de Población.

5. Índice de Desarrollo Humano

En 2010 México se ubica como país de alto desarrollo humano con un Índice de Desarrollo Humano (IDH) de 0.739, mientras que el estado de Morelos ocupa el lugar 13 a nivel nacional con IDH de 0.7449, Tepalcingo presento el índice de desarrollo humano muy alto en Morelos, con un IDH de 0.683.

En los indicadores que conforman el IDH encontramos 6.080 en años promedio de escolaridad, 11.782 en años esperados de escolarización, 8956.227 en ingreso per cápita anual (dólares PPC), 11.840 tasa de mortalidad infantil, 0.564 índice de educación, 0.644 índice de ingreso y 0.878 índice de salud.

MAPA 6. Índice de Desarrollo Humano

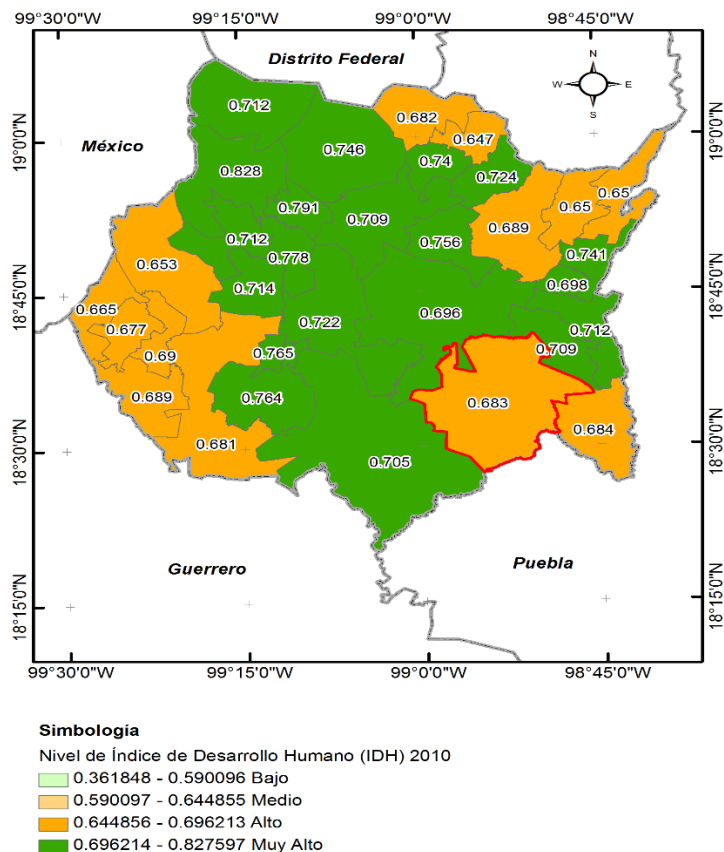

Fuente: Secretaría de Hacienda. Dirección General de Información Estratégica. Con datos de Oficina de Investigación en Desarrollo Humano, PNUD, México.

6. Aspectos económicos

La población económicamente activa, se considera a las personas en edad de trabajar que tuvieron vínculo con la actividad económica o que buscaron en la semana de referencia, por lo que se encontraban ocupadas o desocupadas.

En Tepalcingo la población económicamente activa asciende a 14,041 personas que representa un 63% de la población de 12 años y más, distribuida en 5,382 población femenina que representa 38% y 8,659 población masculina que representa 62% de la población económicamente activa.

Por otra parte, el resto de la población no económicamente activa y mayor de 12 años presenta las siguientes características:

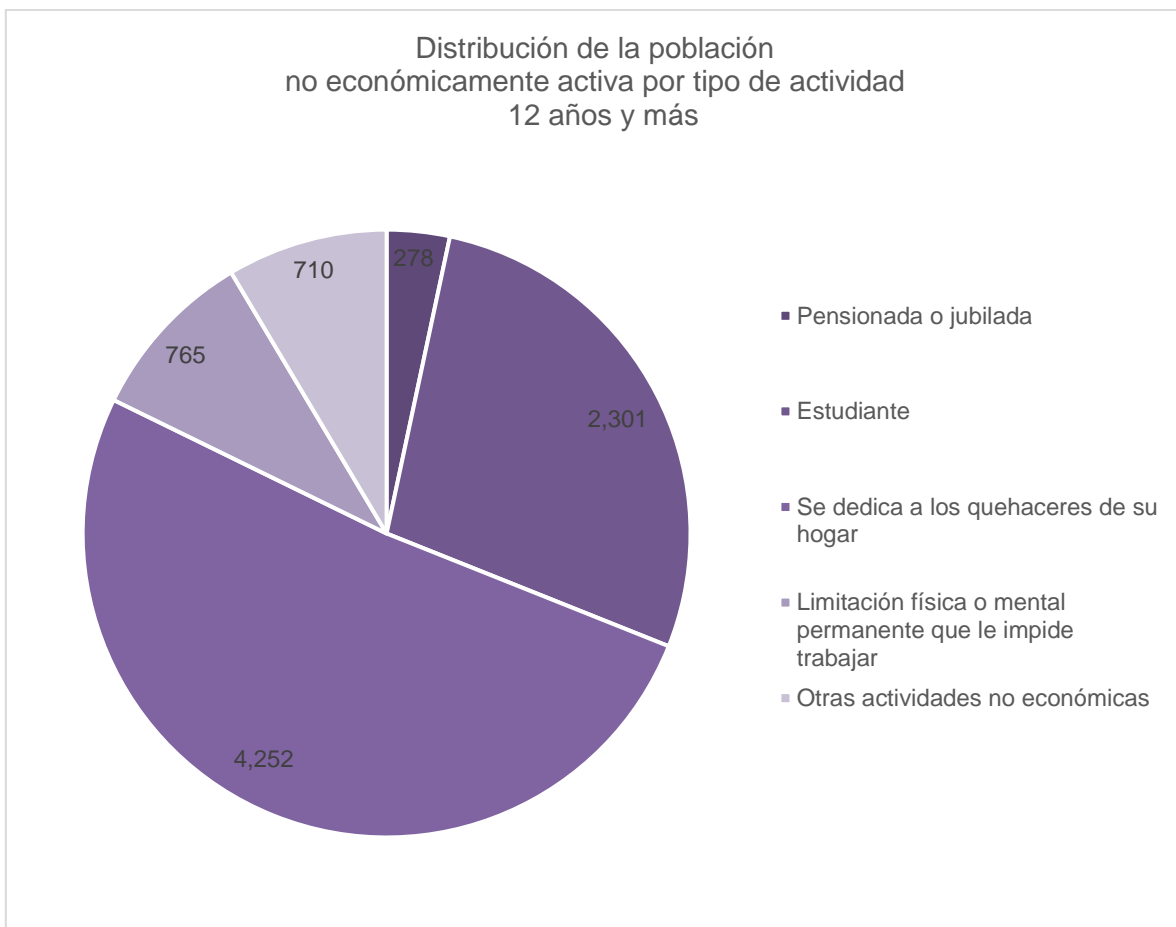

Fuente: Censos Económicos 2019/Sistema Automatizado de Información Censal (SAIC).INEGI

De acuerdo a los resultados definitivos del Censo Económico 2019, publicados por el INEGI, en el municipio hay 1,395 unidades económicas, que representan 1% del total en el estado.

| Descripción | Total |
|------------------------------|---------|
| Unidades económicas (UE) | 1,395 |
| Personal ocupado (PO) | 2,923 |
| Remuneraciones (REM) | 46.725 |
| Producción bruta total (PBT) | 321.327 |
| Activos fijos (AF) | 286.492 |

Fuente: Censos Económicos 2019/Sistema Automatizado de Información Censal (SAIC).INEGI

El municipio ocupa el lugar 16, aportando 1% de unidades económicas del total en la entidad federativa.

| Actividades económicas, 2019. | |
|--|--------------|
| Agricultura, cría y explotación de animales, aprovechamiento forestal, pesca y caza. | 11 |
| Minería. | 0 |
| Generación, transmisión, distribución y comercialización de energía eléctrica, suministro de agua y de gas natural por ductos al consumidor final. | 1 |
| Construcción. | 0 |
| Industrias manufactureras. | 176 |
| Comercio. | 728 |
| Transportes, correos y almacenamiento. | 1 |
| Información en medios masivos. | 1 |
| Servicios. | 477 |
| Total | 1,395 |

Fuente: Censos Económicos 2019/Sistema Automatizado de Información Censal (SAIC).INEGI

Las tres principales actividades que destacan son servicios 34.19%, comercio 52.19%, industrias y manufactura 12.62% y el resto 1.00%.

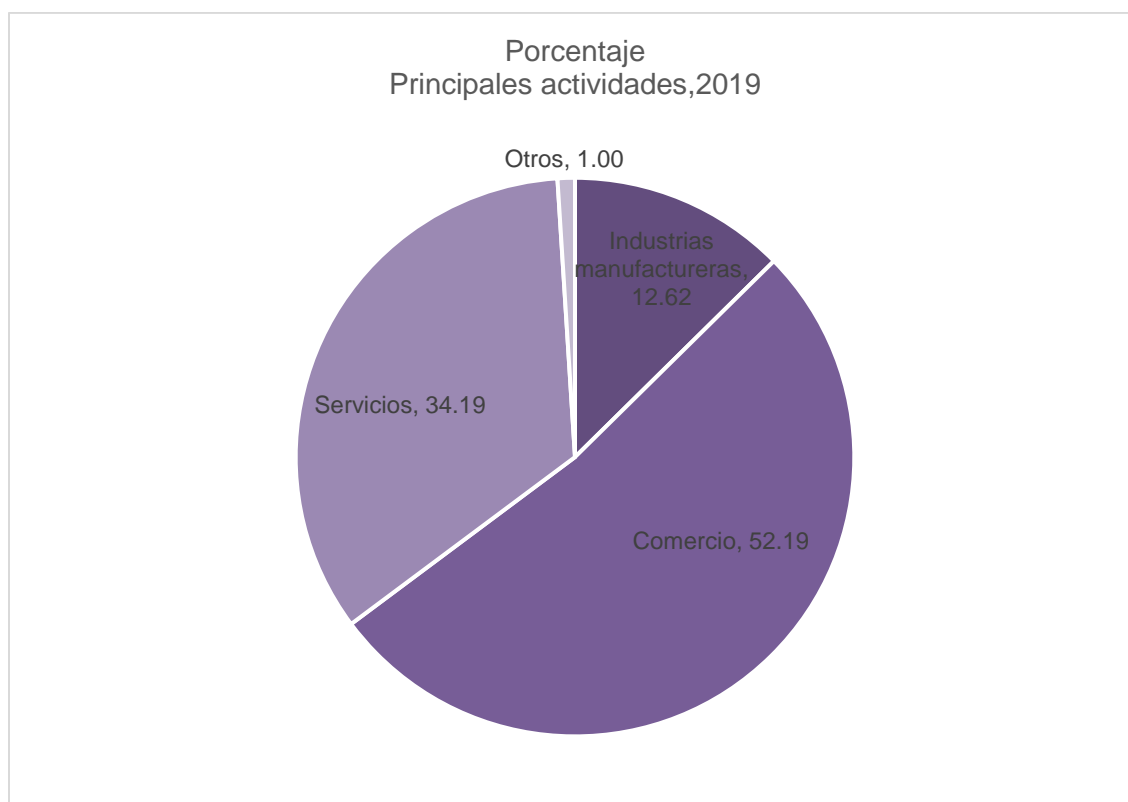

Fuente: Censos Económicos 2019/Sistema Automatizado de Información Censal (SAIC).INEGI

En el municipio se ubican 728 unidades económicas que se dedican al comercio, ocupando a 1,278 personas.

| Descripción | Total | |
|------------------------------|---------|-----------|
| Unidades económicas | 728 | Unidades |
| Personal ocupado | 1,278 | Personas |
| Remuneraciones | 16,536 | Mil pesos |
| Producción bruta total | 145,093 | Mil pesos |
| Activos fijos | 188,309 | Mil pesos |
| Personas ocupadas por unidad | 2 | Personas |
| Remuneraciones por persona | 57 | Mil pesos |
| Producción bruta total por | 199 | Mil pesos |

Fuente: Censos Económicos 2019/Sistema Automatizado de Información Censal (SAIC).INEGI

En cuanto a la actividad de servicios hay 1,120 personas que se dedican a prestar servicios, con un total de 477 unidades económicas.

| Descripción | Total | |
|--|--------|-----------|
| Unidades económicas | 477 | Unidades |
| Personal ocupado | 1,120 | Personas |
| Remuneraciones | 18,354 | Mil pesos |
| Producción bruta total | 90,289 | Mil pesos |
| Activos fijos | 70,890 | Mil pesos |
| Personas ocupadas por unidad económica | 2 | Personas |
| Remuneraciones por persona remunerada | 42 | Mil pesos |
| Producción bruta total por establecimiento | 189 | Mil pesos |

Fuente: Censos Económicos 2019/Sistema Automatizado de Información Censal (SAIC).INEGI

Respecto a la actividad de manufacturas hay 176 unidades económicas con 476 personas ocupadas.

| Descripción | Total | |
|--|--------|-----------|
| Unidades económicas | 176 | Unidades |
| Personal ocupado | 476 | Personas |
| Remuneraciones | 10,465 | Mil pesos |
| Producción bruta total | 80,126 | Mil pesos |
| Activos fijos | 21,408 | Mil pesos |
| Personas ocupadas por unidad económica | 3 | Personas |
| Remuneraciones por persona remunerada | 44 | Mil pesos |
| Producción bruta total por establecimiento | 455 | Mil pesos |

Fuente: Censos Económicos 2019/Sistema Automatizado de Información Censal (SAIC).INEGI

7. Educación

En el estado de Morelos se cumple con el derecho de los niños, jóvenes y adultos, a tener educación. Los siguientes datos son proporcionados por el Instituto de la Educación Básica del Estado de Morelos (IEBEM).

7.1 Educación preescolar

El municipio de Tepalcingo cuenta con 17 escuelas a nivel preescolar; durante el ciclo escolar 2019-2020 fueron 59 docentes quienes atendieron a 875 alumnos, con un promedio de 14 alumnos por maestro.

7.2 Educación primaria

En el municipio de Tepalcingo durante el ciclo 2019-2020 a nivel primaria se tiene una población total de 2,864 alumnos, quienes son atendidos por 163 docentes y están ubicados en 25 escuelas.

7.3 Educación secundaria

La educación secundaria se ofrece en modalidades de Secundaria General, Secundaria Técnica Industrial, Secundaria Técnica Agropecuaria y Telesecundaria con un total de 1,247 alumnos que son atendidos por 87 docentes y se ubican en 10 escuelas.

7.4 Rezago educativo

De acuerdo al Instituto de Educación Básica del Estado de Morelos, en el municipio de Tepalcingo existen 2,864 matrículas en primaria y 1,247 en secundaria, sin embargo durante el periodo 2019-2020 se registró un porcentaje de rezago educativa del 3.7% en nivel primaria y un 4.6% a nivel secundaria.

7.6 Absorción

Las tasas de crecimiento de manera indirecta proyectan a la población a corto, mediano y largo plazo, lo cual contribuye a que se anticipen las acciones que permitan abastecer la demanda educativa.

Del Instituto de Educación Básica del Estado de Morelos, en Tepalcingo existe un porcentaje de absorción superior al 100% en primaria fue de 106.1% y 89.9% en secundaria.

8. Etnicidad

En Morelos de acuerdo al Censo de Población y Vivienda 2020, hay 38,110 personas mayores de 3 años de edad que hablan alguna lengua indígena. Lo que representa el 2% de la población total de la entidad.

Las lenguas indígenas más habladas en esta entidad son:

| Lengua indígena | Número de hablantes 2010 | Número de hablantes 2020 |
|-----------------|--------------------------|--------------------------|
| Náhuatl | 19 509 | 24,617 |
| Mixteco | 5 517 | 7,230 |
| Tlapaneco | 1 531 | 2,467 |
| Zapoteco | 608 | 722 |

Fuente: INEGI. Censo de Población y Vivienda 2020

Tepalcingo tiene 102 personas hablantes de lengua indígena lo que representa el 0.38% del total de la población del municipio de Tepalcingo.

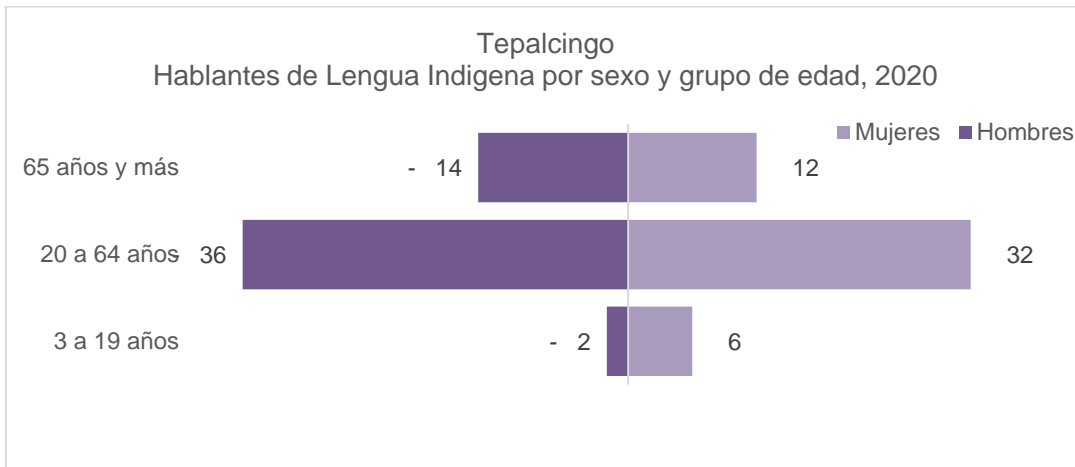

Fuente: INEGI. Censo de Población y Vivienda 2020

| HABLANTES DE LENGUA INDIGENA | | | | NO HABLANTES DE LENGUA INDIGENA | | |
|------------------------------|-----|-------|---------|---------------------------------|--------|-------|
| | % | Total | | | % | Total |
| Total | 0.4 | 102 | Total | 99.6 | 26 653 | |
| Hombres | 0.2 | 52 | Hombres | 48.9 | 13,099 | |
| Mujeres | 0.2 | 50 | Mujeres | 50.6 | 13,554 | |

Fuente: INEGI. Censo de Población y Vivienda 2020

9. Población que se autorreconoce afroamericana o afrodescendiente

En Morelos hay 38,331 personas que se autorreconoce afroamericana o afrodescendiente, representando el 1.9% de la población, de los cuales el 47.2 % son hombres y el 50.7% son mujeres.

Respecto al municipio de Tepalcingo del total de su población el 1.0% (292 personas) se considera afrodescendiente, teniendo mayor representatividad las mujeres con 0.5%.

| POBLACIÓN QUE SE RECONOCE AFRODESCENDIENTE | | |  | POBLACIÓN QUE NO SE RECONOCE AFRODESCENDIENTE | | |
|--|-----|-------|---|---|--------|-------|
| Tepalcingo | % | Total | | Tepalcingo | % | Total |
| Total | 1.0 | 292 | Total | 98.9 | 27 806 | |
| Hombres | 0.5 | 141 | Hombres | 48.7 | 13,690 | |
| Mujeres | 0.5 | 151 | Mujeres | 50.2 | 14,116 | |

Fuente: INEGI. Censo de Población y Vivienda 2020

10. Seguridad

En 2020 se denunciaron 175 delitos, respecto a 2019 hubo un crecimiento de 10.75%.

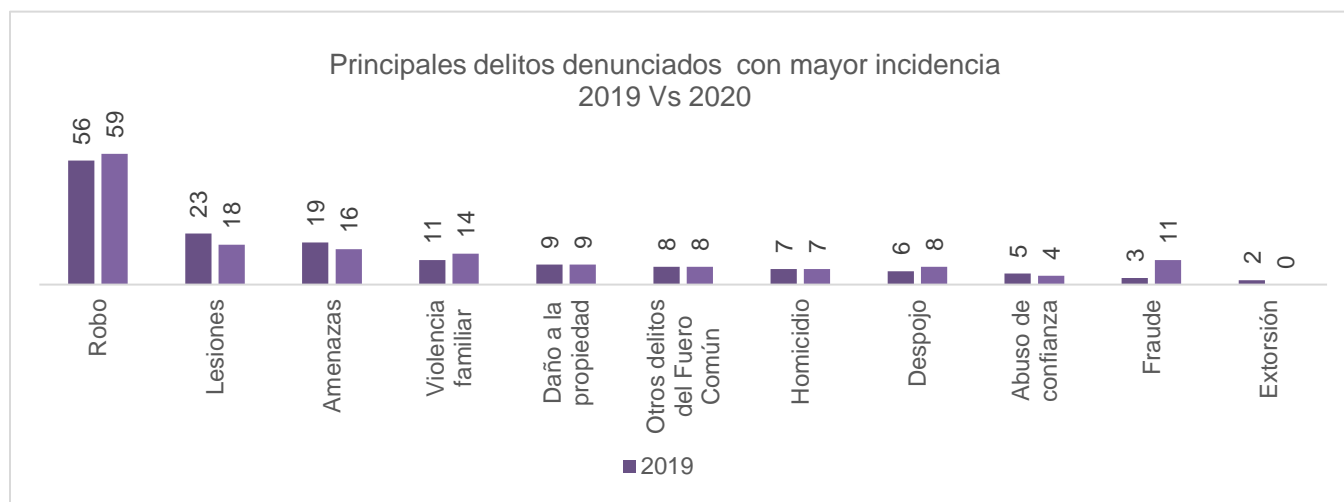

Fuente: Incidencia Delictiva del Fuero Común Municipal, Secretariado ejecutivo del Sistema Nacional de Seguridad Pública

| Otros delitos denunciados: | 2019 | 2020 |
|--|------|------|
| Incumplimiento de obligaciones de asistencia familiar | 2 | 0 |
| Narcomenudeo | 2 | 8 |
| Abuso sexual | 1 | 2 |
| Falsificación | 1 | 2 |
| Feminicidio | 1 | 0 |
| Otros delitos contra la familia | 1 | 3 |
| Violación simple | 1 | 1 |
| Otros delitos contra el patrimonio | 0 | 1 |
| Otros delitos que atentan contra la libertad personal | 0 | 1 |
| Otros delitos que atentan contra la libertad y la seguridad sexual | 0 | 1 |
| Otros delitos que atentan contra la vida y la integridad corporal | 0 | 2 |

Fuente: Incidencia Delictiva del Fuero Común Municipal, Secretariado ejecutivo del Sistema Nacional de Seguridad Pública

Elaboración:

Secretaría de Hacienda
Unidad de Planeación
Dirección General de Planeación Participativa
e Información Estratégica y
Secretaria Técnica del Consejo Estatal de Población

L.C. y L. en D. Mónica Boggio Tomasaz Merino
Secretaria de Hacienda

L.C. Enrique Antonio Núñez Rosas
Titular de la Unidad de Planeación

Lic. Juan José Herrasti Real
Director General de Planeación Participativa
e Información Estratégica y Secretario Técnico del
Consejo Estatal de Población

juan.herrasti@morelos.gob.mx

Teléfonos: 777 318 90 72 y 777 310 02 52



MORELOS

PODER EJECUTIVO